

股票代號：6243



迅杰科技股份有限公司

一〇三年度
年報

查詢網址 <http://mops.twse.com.tw>

中 華 民 國 一 〇 四 年 五 月 二 十 二 日 刊 印

一、發言人及代理發言人：

發言人姓名：鍾文凱

職稱：財務長

電話：(03)666-2888 分機 3600

電子信箱：investors@ene.com.tw

代理發言人姓名：詹筱秦

職稱：行銷通訊部經理

電話：(03)666-2888 分機 3217

電子信箱：investors@ene.com.tw

二、總公司地址：新竹科學工業園區展業一路 9 號 4 樓之 1

總公司電話：(03)666-2888

台北辦事處地址：新北市新店區寶橋路 88 號 4、5 樓

台北辦事處電話：(02)8911-1525

三、股票過戶機構：

元大寶來證券股份有限公司股務代理部

台北市大同區承德路三段210號B1

電話：(02)2586-5859

網址：<http://agent.yuanta.com.tw>

四、最近年度財務報告簽證會計師：

事務所名稱：安侯建業聯合會計師事務所

會計師姓名：黃海寧會計師、魏興海會計師

地址：台北市信義路五段 7 號 68 樓(台北 101 大樓)

電話：(02)8101-6666

網址：<http://www.kpmg.com.tw>

五、海外有價證券掛牌買賣之交易場所名稱及查詢該海外有價證券資訊之方式：
不適用。

六、公司網址：<http://www.ene.com.tw>

目 錄

項 目	頁次
壹、致股東報告書-----	01
貳、公司簡介-----	03
參、公司治理報告-----	04
一、組織系統-----	04
二、董事、監察人、總經理、副總經理、協理、各部門及分支機構主管資料-----	06
三、最近年度支付董事、監察人、總經理及副總經理之酬金-----	12
四、公司治理運作情形-----	16
五、會計師公費資訊-----	28
六、更換會計師資訊-----	28
七、經理人曾任職於簽證會計師所屬事務所或其關係企業者-----	29
八、股東股權移轉及股權質押變動情形-----	29
九、持股比例占前十名股東間互為關係人之資訊-----	30
十、綜合持股比例-----	31
肆、募資情形-----	32
伍、營運概況-----	36
一、業務內容-----	36
二、市場及產銷概況-----	37
三、從業員工-----	39
四、環保支出資訊-----	39
五、勞資關係-----	40
六、重要契約-----	40
陸、財務概況-----	41
一、最近五年度簡明資產負債表及損益表-----	41
二、最近五年度財務分析-----	46
三、最近年度財務報告之監察人審查報告-----	51
四、最近年度財務報告-----	53
五、最近年度經會計師查核簽證之公司個體財務報告-----	53
六、公司及其關係企業發生財務週轉困難情事-----	53
柒、財務狀況及財務績效之檢討分析與風險事項-----	54
一、財務狀況-----	54
二、財務績效-----	54
三、現金流量-----	54
四、重大資本支出-----	55
五、轉投資政策-----	55
六、風險事項-----	55
七、其他重要事項-----	56
捌、特別記載事項-----	57
一、關係企業相關資料-----	57
二、私募有價證券辦理情形-----	58
三、子公司持有或處分本公司股票情形-----	58
四、其他必要補充說明事項-----	58
玖、對股東權益或證券價格有重大影響之事項-----	58
附錄-----	59

壹、致股東報告書

一、一〇三年度營業結果：

(一) 一〇三年度營業計畫實施成果：

一〇三年度營業收入淨額為 704,534 仟元，較一〇二年度營業收入淨額 751,879 仟元，營收減少 47,345 仟元。毛利率為 25.41%，較去年同期之 26.74% 下降。營業費用為 299,924 仟元，較去年 253,720 仟元增加 46,204 仟元，主要為用人費用增加 34,156 仟元，以及新產開發之光罩費用增加 8,296 仟元所致。營業淨損為 120,896 仟元，較一〇二年度之營業淨損 52,690 仟元增加損失 68,206 仟元。營業外淨利益為 34,577 仟元，主要為認列匯兌利益 27,756 仟元所致。稅前淨損為 86,319 仟元，較一〇二年度稅前淨損 68,363 仟元增加損失 17,956 仟元。

單位：新台幣仟元

年 度 項 目	103 年度	102 年度	增減金額	變動比例
營業收入	704,534	751,879	(47,345)	(6.30%)
營利毛利	179,028	201,030	(22,002)	(10.94%)
營業淨損	(120,896)	(52,690)	(68,206)	129.45%
稅前淨損	(86,319)	(68,363)	(17,956)	26.27%
稅後淨損	(88,447)	(73,585)	(14,862)	20.20%

(二) 預算執行情形：一〇三年度未公開財務預測。

(三) 財務收支及獲利能力分析：

項 目	合 併		個 體	
	103 年度	102 年度	103 年度	102 年度
資產報酬率	(7.90%)	(6.30%)	(7.93%)	(6.17%)
權益報酬率	(8.93%)	(7.10%)	(8.93%)	(6.88%)
純益率	(12.53%)	(9.98%)	(12.55%)	(9.79%)
每股盈餘(元)	(1.19)	(0.99)	(1.19)	(0.99)

(四) 研究發展狀況：

一〇三年度除整合 EC 下一代產品外，在觸控產品方面亦持續研究 32 位元 MCU 在家電產品上的應用，目前在中國大陸小家電市場頗有新獲。在新產品無線充電技術方面，本公司 Wireless Charger 相關產品已獲得全球最大充電聯盟 WPC(無線充電聯盟)的 Qi 認證，同時也加入 A4WP(無線電力聯盟)。目前針對無線充電產品努力的方向為提供接收端(智能手機卡貼、智能手表)與發射端(智慧穿戴產品)晶片完整之解決方案。

二、一〇四年營業計畫概要：

- (一) 經營方針：主要產品線以應用於筆記型電腦之 EC 系列 IC 及相關產品為主；在電容式觸控產品方面，仍聚焦在白色家電等消費性產品市場的應用。至於 Wireless Charger TX/RX 系列則積極進行產品認證與行銷通路布局。
- (二) 營業目標：104 年度營收主要來源以筆記型電腦之 EC 系列 IC 為主，並積極推展消費性電容式觸控產品及 Wireless Charger 相關產品。
- (三) 重要產銷政策：加速新產品開發能力，提高產品品質、良率、交期及售後服務能力，深耕穩定且信任的供應鏈關係，以期因應市場快速變動，縮短產品上市時程，來滿足客戶的需求。

三、未來公司發展策略

除固守筆記型電腦領域內，依據客戶之需求，提供客制化規格外，並聚焦在電容式觸控在消費性產品市場之應用，以及積極推展新產品 Wireless Charger 之專案計畫上。

四、受到外部競爭環境、法規環境及總體經營環境之影響

本公司積極研發新產品以因應多變的市場需求，並藉以提升研發能力來面對同業的競爭，以期在激烈之競爭環境中掌握先機。另一方面，亦持續關注主要銷售地區之法律(包括歐盟環保指令)與政府政策變動情形，以期面對重大變動時能準確的修正經營策略。對於總體經營環境層面，全球景氣復甦和緩但仍具不確定性，整體物價波動與金融環境尚在可控制範圍內。

敬 祝 各位股東女士、先生

身體健康 萬事如意

迅杰科技股份有限公司



董事長 翁佳祥



敬上

貳、公司簡介

一、設立日期：中華民國 87 年 05 月 20 日

二、公司沿革：

民國 87 年 05 月	公司設立資本額 3 仟萬元
民國 89 年 11 月	申請投資設立獲准入科學工業園區
民國 90 年 11 月	鍵盤控制積體電路小量試產 (KB3886)
民國 91 年 07 月	CardBus/MediaReader (CB710) 取得 WindowsXP logo 認證
民國 91 年 08 月	通過 ISO9001 認證
民國 91 年 09 月	登錄興櫃市場 (股票代號 R183)
民國 92 年 01 月	CardBus/MediaReader (CB720) 取得 WindowsXP logo 認證
民國 92 年 04 月	櫃檯買賣中心核准股票掛牌上櫃 (股票代號 6243)
民國 92 年 10 月	多功能數位卡介面晶片榮獲第二屆國家新創事業獎優質獎
民國 93 年 03 月	自行研發的 USB2.0 晶片得到 USB-IF 與 WHQL 的測試通過
民國 93 年 10 月	榮獲第十一屆中小企業發展基金創新研究獎
民國 93 年 12 月	通過新竹科學工業園區創新技術研究發展計畫獎助
民國 94 年 05 月	取得美國發明專利權『COMPENSATION CIRCUIT FOR CURRENT CONTROL OSCILLATOR』
民國 94 年 06 月	取得中華民國發明專利權『鍵盤控制器』
民國 94 年 12 月	鍵盤暨電源控制晶片榮獲第十二屆中小企業發展基金創新研究獎
民國 95 年 08 月	獲頒經濟部中小企業處主辦的第九屆小巨人獎
民國 95 年 10 月	榮膺 MIT OLPC 計畫的主要晶片供應廠商
	迅杰商標美國註冊成功
	取得中華民國發明專利權『記憶裝置韌體修補方法』
民國 96 年 09 月	榮獲勤業眾信台灣高科技 Fast 50 獲利成長第二名
民國 96 年 10 月	獲頒第十六屆國家磐石獎
民國 97 年 06 月	通過 ISO/IEC QC080000 認證
民國 97 年 08 月	榮獲第七屆金鉅獎
民國 97 年 09 月	大陸昆山辦事處成立
民國 97 年 12 月	榮獲中華民國電子零件認證委員會 HSPM-RoHS 工廠
民國 98 年 10 月	大陸深圳辦事處成立
民國 98 年 11 月	獲頒經濟部產業科技發展獎-優等獎殊榮
民國 98 年 12 月	台灣證券交易所核准股票掛牌上市 (股票代號 6243)
民國 99 年 03 月	成立子公司迅杰國際投資股份有限公司
民國 99 年 06 月	跨入小尺寸電容式觸控 IC
民國 99 年 07 月	通過 ISO 9001:2000 轉版為 ISO 9001:2008 之認證
民國 100 年 04 月	成立子公司杰能電子股份有限公司
民國 103 年 11 月	產品 WM6651 獲得無線充電聯盟(WPC)的 Qi(無線充電標準)認證

參、公司治理報告

一、組織系統

(一)組織結構

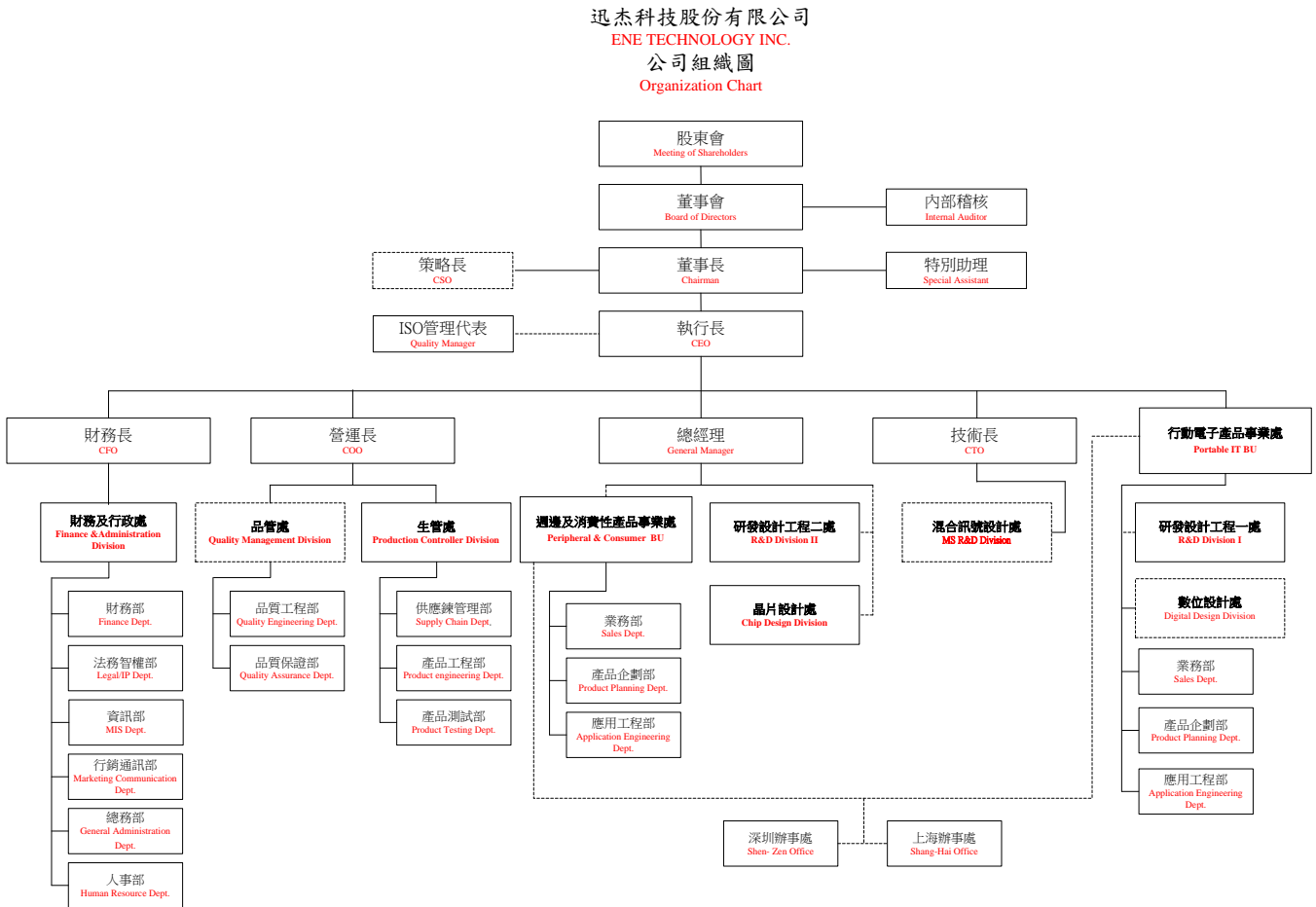

(二)各主要部門所營業務

部門別	職 掌 業 務
內部稽核	■執行內部稽核相關作業。
各產品事業處	<ul style="list-style-type: none"> ■研發設計工程處：產品之邏輯與類比電路研發設計與驗證、開發產品需要之韌體、驅動程式及相關應用程式、協助 PM 規劃未來產品的發展藍圖及專案進度之管理控制、支援業務部門提供產品推廣以及技術服務等。 ■業務部：國內外產品市場開拓、訂單審核、銷售、服務、客戶聯繫、營運計劃之進行與營業目標達成之控管等。 ■產品企劃部：新產品線規劃評估、產品線市場端推廣及產品專案管理等。 ■應用工程部：產品售後服務及問題反應、協助客戶解決產品應用技術問題等。
混合訊號設計處	■各產品混合訊號線路設計與系統應用分析、新產品設計、開發、導入與驗證等。
晶片設計處	■IC 佈局設計與 tape-out 相關事項、IC 自動化佈局與設計流程之規劃、元件庫及智財權之電路設計與管理等。
生管處	■供應鏈管理部：庫存管理、料帳管理、進出口事項、生產調配及管

部門別	職 掌 業 務
	<p>理、外包價格議價、新供應商遴選及銷貨準備等。</p> <p>■產品工程部:線圖評估、原物料建檔/封裝流程定義/參數定義/SPC 監控、新包裝產品評估、新產品認定/交期控管和量產、良率提升、包裝體有關的問題支援、量產品可靠度監控、封裝問題分析、協助新製程與新品圓廠的評估與供應商的評估與考核等。</p> <p>■產品測試部:測試程式開發與測試平臺之轉換、鉅針測試卡及載入基板或治工具之設計與維護、邏輯與嵌入式產品之良率監控與改善、Corner split 試驗、OLT 試驗計劃與測試板之支援等。</p>
品管處	<p>■品質工程部:客退品分析與測試、客退品分析報告之撰寫與回覆、品質異常追蹤與改善、依客戶要求提供相關品質資料、統計與分析客戶端品質狀況、聆聽客戶需求、協調有關部門持續改善產品品質、RMA 有關管理程序之修訂等。</p> <p>■品質保證部:維護品質管理系統、品質稽核活動、管理文件管制中心制度/儀校系統制度/監督可靠度測試系統、外包商管理、客戶需求文件及客戶抱怨等問題管理、建置與維護綠色供應鏈制度並負責建立環境有害物質要求文件、協助執行 APQP 流程以及審查有關之資料或文件等。</p>
財務及行政處	<p>■投資者關係:股東會作業、股務相關作業、資訊傳遞作業(包括發佈新聞稿、資訊公告及申報作業、召開法人說明會等)。</p> <p>■財務部:財務規劃及風險管理、對子公司之監督與管理、董事會議事作業。會計事務之處理、財務績效之檢討與分析、稅務管理及申報作業、預算規劃、編製與執行等。</p> <p>■法務智權部:專利申請及追蹤、產品智財權管理、合約審核與管理等。</p> <p>■資訊部:電腦作業系統、資料庫、網路、電腦週邊設備規劃與管理等。</p> <p>■行銷通訊部:產品推廣、產銷預估、企業社會責任政策執行、新產品規劃、市場及競爭分析、策略目標執行等。</p> <p>■總務部:行政庶務、採購管理、環境管理政策執行等。</p> <p>■人事部:人力資源管理、薪資政策規劃及管理、員工福利作業、進修、訓練之規劃與執行等。</p>

二、董事、監察人、總經理、副總經理、協理、各部門及分支機構主管資料：

(一)董事、監察人

董事及監察人資料(一)

104 年 4 月 30 日

職 稱 (註 1)	國籍或 註冊地	姓 名	選(就)任 日期	任期 (年)	初次選 任日期 (註 2)	選任時 持有股份		現在 持有股份		配偶、未成 年子女現在 持有股份		利用他人 名義持有 股份		主要經(學)歷 (註 3)	目前兼任本公司及 其他公司之職務	具配偶或二親等 以內關係之其他 主管、董事或監 察人		
						股數	持股 %	股數	持股%	股數	持股%	股數	持股%			職稱	姓名	關係
董事長	中華民國	翁佳祥	102.6.17	3	87.4.20	2,162,010	2.87	1,924,010	2.57	-	-	-	-	美國猶它州立大學 電機所碩士 台灣大學 EMBA 企 管碩士 Intel 亞太區產品 線經理 矽統產品行銷經理 TI 台北分公司 ASIC 研發設計中 心經理	本公司：執行長 他公司：迅杰國際及杰能電 子董事長	-	-	-
董事	中華民國	華碩電腦 (股)公司 代表人： 劉昌昱	102.6.17	3	96.12.25	1,717,247	2.28	917,247	1.22	-	-	-	-	中原大學工業工程 研究所碩士 智融品牌基金投資 經理	本公司：無 他公司：華碩電腦投資處資 深經理、杰力科技董事、 Asia Pacific Genesis Venture Capital Fund 董 事、華芸科技及華碩雲端 (天津)監察人	-	-	-
董事	中華民國	鵬寶科技 (股)公司 代表人： 甯淑芬	102.6.17	3	97.6.13	1,144,831	1.52	1,144,831	1.53	-	-	-	-	St. John' s University MBA 統寶光電財務處處 長	本公司：無 他公司：仁寶電腦經營投資 管理室處長、碩頤董事、程 智董事、智榮創投董事、華 正創投董事、華樂光電(福 州)監察人	-	-	-
董事	中華民國	蔡文惠	102.6.17	3	94.5.27	1,166,978	1.55	1,216,978	1.62	45,704	0.06	-	-	政治大學會計系學 士	本公司：策略長 他公司：中美矽晶、創圓科 技、宏捷科技董事	-	-	-

職 稱 (註 1)	國籍或 註冊地	姓 名	選(就)任 日期	任期 (年)	初次選 任日期 (註 2)	選任時 持有股份		現在 持有股份		配偶、未成 年子女現在 持有股份		利用他人 名義持有 股份		主要經(學)歷 (註 3)	目前兼任本公司及 其他公司之職務	具配偶或二親等 以內關係之其他 主管、董事或監 察人		
						股數	持股 %	股數	持股%	股數	持股%	股數	持股%			職稱	姓名	關係
董事	中華民國	郝海晏	102.6.17	3	93.5.27	405,950	0.54	306,950	0.41	-	-	-	-	美國普度大學電機 博士 臺灣大學電機系副 教授 資策會金融事業群 副總經理 英特格瑞資訊(股) 公司董事長	本公司：無 他公司：心盛醫學影像及聯 合骨科器材董事、華東科技 及精成科技獨立董事	-	-	-
董事	中華民國	鍾文凱	102.6.17	3	96.5.22	204,904	0.27	204,904	0.27	817	0.00	-	-	台灣大學會計學研 究所碩士 中華民國會計師 內部稽核師 新竹貨運財務部經 理	本公司：財務長 他公司：杰能電子董事暨總 經理、迅杰國際及陽泰電子 董事、技鼎監察人、晟田科 技獨立董事、豬博士動物科 技監察人	-	-	-
獨立 董事	中華民國	侯明坤	102.6.17	3	91.6.12	32,751	0.04	32,751	0.04	-	-	-	-	臺中商專企管系畢 業 臺灣中小企業銀行 經理	本公司：薪酬委員 他公司：宏捷科技獨立董事 暨薪酬委員	-	-	-
獨立 董事	中華民國	林一峰	102.6.17	3	91.6.12	-	-	-	-	-	-	-	-	成功大學電機所碩 士 臺灣大學國企所碩 士 EMBA Intel 台灣創始員 工 普雷科技創辦人	本公司：薪酬委員 他公司：功典資訊股份有限 公司董事	-	-	-
監察人	中華民國	林征聖	102.6.17	3	91.6.12	-	-	-	-	-	-	-	-	淡江大學會計系學 士 中華民國會計師	本公司：無 他公司：眾智聯合會計師事 務所合夥會計師、統振及和 光光學監察人	-	-	-

職 稱 (註 1)	國籍或 註冊地	姓 名	選(就)任 日期	任期 (年)	初次選 任日期 (註 2)	選任時 持有股份		現在 持有股份		配偶、未成 年子女現在 持有股份		利用他人 名義持有 股份		主要經(學)歷 (註 3)	目前兼任本公司及 其他公司之職務	具配偶或二親等 以內關係之其他 主管、董事或監 察人		
						股數	持股 %	股數	持股%	股數	持股%	股數	持股%			職稱	姓名	關係
監察人	中華民國	矽格(股) 公司 代表人： 郭旭東	102.6.17	3	96.12.25	1,373,798	1.82	1,373,798	1.83	-	-	-	-	成功大學電機系學 士 華新先進測試廠副 總 宏宇半導體(股)公 司董事長暨總經理	本公司：無 他公司：矽格事業群副總經理兼湖口廠總經理、矽格董事、SIGURD MICROELECTRONICS(CAYMAN)董事	-	-	-
監察人	中華民國	陳錫銘	102.6.17	3	99.6.18	130,000	0.17	68,000	0.09	7,618	0.01	-	-	台灣大學商研所碩 士	本公司：無 他公司：無	-	-	-

註 1：法人股東應將法人股東名稱及代表人分別列示(屬法人股東代表者，應註明法人股東名稱)，並應填列下表一。

註 2：填列首次擔任公司董事或監察人之時間，如有中斷情事，應附註說明。

註 3：與擔任目前職位相關之經歷，如於前揭期間曾於查核簽證會計師事務所或關係企業任職，應敘明其擔任之職稱及負責之職務。

法人股東之主要股東

法人股東名稱	法人股東之前十大股東	持股比例
華碩電腦(股)公司	花旗託管蘇格蘭皇家FS太平洋投資專戶	4.21%
	施崇棠	4.05%
	花旗(台灣)受託管華碩存託憑證	3.79%
	國泰世華託管無限成長國際有限公司投資專戶	2.81%
	大通託管沙烏地阿拉伯中央銀行投資專戶	2.40%
	花旗(台灣)受託管新加坡政府投資專戶	1.83%
	渣打託管梵加德新興市場股票指數基金專戶	1.77%
	勞工保險基金	1.48%
	南山人壽保險股份有限公司	1.44%
	德銀託管第一日本瀚亞亞洲大洋洲投資專戶	1.20%
鵬寶科技(股)公司	仁寶電腦工業(股)公司(其主要股東詳下表)	100%
矽格(股)公司	匯豐銀行託管羅貝可資本成長基金投資專戶	4.18%
	摩根大通銀行台北分行託管挪威中央銀行投資	2.27%
	臺銀保管LSV新興市場股票有限合夥投資專戶	1.92%
	國泰人壽保險(股)公司	1.84%
	黃興陽	1.84%
	花旗(台灣)受託管次元新興市場投資專戶	1.84%
	兆豐國際商業銀行(股)公司	1.59%
	邱明春	1.56%
	財團法人國家文化藝術基金會	1.01%
	大通託管澳洲退休金受託人—澳洲退休金	0.87%

上表主要股東為法人者其主要股東

法人股東名稱	法人之主要股東	持股比例
仁寶電腦工業(股)公司	金寶電子工業股份有限公司	3.39%
	新光人壽保險股份有限公司	3.16%
	花旗(台灣)商業銀行受託保管新加坡政府投資專戶	2.62%
	大通託管沙烏地阿拉伯中央銀行投資專戶	2.31%
	渣打銀行託管美國之GMO新興市場基金專戶	1.85%
	渣打託管梵加德新興市場股票指數基金專戶	1.71%
	渣打託管富達清教信託：富達低價位股基金	1.65%
	富邦人壽保險股份有限公司	1.57%
	花旗(台灣)商業銀行受託保管次元新興市場評估基金投資專戶	1.51%
	德商德意志銀行台北分行受託保管第一日本信託銀行受託管理瀚亞投資亞洲大洋洲高股息股票母基金投資專戶	1.42%

董事及監察人資料(二)

104 年 4 月 30 日

條件 姓名	是否具有五年以上工作經驗 及下列專業資格			符合獨立性情形（註）										兼任其他 公開發行 公司獨立 董事家數
	商 務 、 法 務、財務、 會計或公司 業務所須相 關科系之公 私立大專院 校講師以上	法官、檢察官、 律師、會計師或 其他與公司業務 所需之國家考試 及格領有證書之 專門職業及技術 人員	商 務、法 務、財 務、會計 或公司業 務所須之 工作經驗	1	2	3	4	5	6	7	8	9	10	
翁佳祥			✓				✓	✓	✓	✓	✓	✓	✓	無
劉昌昱			✓	✓	✓	✓	✓	✓	✓	✓	✓	✓		無
甯淑芬			✓	✓	✓	✓	✓	✓	✓	✓	✓	✓		無
郝海晏	✓		✓	✓	✓	✓	✓	✓	✓	✓	✓	✓	✓	2
蔡文惠			✓		✓		✓	✓	✓	✓	✓	✓	✓	無
鍾文凱		✓	✓			✓	✓	✓	✓	✓	✓	✓	✓	1
侯明坤			✓	✓	✓	✓	✓	✓	✓	✓	✓	✓	✓	1
林一峰			✓	✓	✓	✓	✓	✓	✓	✓	✓	✓	✓	無
林征聖		✓	✓	✓	✓	✓	✓	✓	✓	✓	✓	✓	✓	無
郭旭東			✓	✓	✓	✓	✓	✓	✓	✓	✓	✓		無
陳錫銘			✓	✓	✓	✓	✓	✓	✓	✓	✓	✓	✓	無

註：各董事、監察人於選任前二年及任職期間符合下述各條件者，請於各條件代號下方空格中打“✓”。

1. 非為公司或其關係企業之受僱人。
2. 非公司或其關係企業之董事、監察人(但如為公司或其母公司、公司直接及間接持有表決權之股份超過百分之五十之子公司之獨立董事者，不在此限)。
3. 非本人及其配偶、未成年子女或以他人名義持有公司已發行股份總額百分之一以上或持股前十名之自然人股東。
4. 非前三款所列人員之配偶、二親等以內親屬或三親等以內直系血親親屬。
5. 非直接持有公司已發行股份總額百分之五以上法人股東之董事、監察人或受僱人，或持股前五名法人股東之董事、監察人或受僱人。
6. 非與公司有財務或業務往來之特定公司或機構之董事（理事）、監察人（監事）、經理人或持股百分之五以上股東。
7. 非為公司或關係企業提供商務、法務、財務、會計等服務或諮詢之專業人士、獨資、合夥、公司或機構之企業主、合夥人、董事（理事）、監察人（監事）、經理人及其配偶。但依股票上市或於證券商營業處所買賣公司薪資報酬委員會設置及行使職權辦法第七條履行職權之薪資報酬委員會成員，不在此限。
8. 未與其他董事間具有配偶或二親等以內之親屬關係。
9. 未有公司法第 30 條各款情事之一。
10. 未有公司法第 27 條規定以政府、法人或其代表人當選。

(二)總經理、副總經理、協理、各部門及分支機構主管：

104 年 4 月 30 日

職 稱	國 籍	姓 名	選(就) 任日期	持有股份		配偶、未成年 子女持有股份		利用他人名 義持有股份		主要經(學)歷(註)	目前兼任其他 公司之職務	具配偶或二親等以 內關係之經理人		
				股數	持股%	股數	持股%	股數	持股%			職稱	姓名	關係
執行長	中 華 民 國	翁佳祥	98.10.09	1,924,010	2.57	-	-	-	-	美國猶它州立大學電機所碩士 台灣大學 EMBA 企管碩士 Intel 亞太區產品線經理 矽統產品行銷經理 TI 台北分公司 ASIC 研發設計中心經理	迅杰國際投資及杰能電子 董事長	-	-	-
總經理暨 營運長	中 華 民 國	黃靜儒	102.09.13	30,730	0.04	-	-	-	-	清華大學核工所碩士 矽統通訊產品事業處測試工程部副理	迅杰國際及杰能電子監察 人	-	-	-
行動電子產 品事業處 總經理	中 華 民 國	吳宏男	101.10.12	208	0.00	1,411	0.00	-	-	台灣淡水工商專工業工程與管理科 英國威爾斯大學企管系肄業 台灣晶技國內業務部資深高級專員	杰能電子董事	-	-	-
策略長	中 華 民 國	蔡文惠	96.12.26	1,216,978	1.62	45,704	0.06	-	-	政治大學會計系學士	中美矽晶、創圓科技及宏 捷科技董事	-	-	-
財務長	中 華 民 國	鍾文凱	97.03.25	204,904	0.27	817	0.00	-	-	台灣大學會計學研究所碩士 中華民國會計師 內部稽核師 新竹貨運財務部經理	杰能電子董事暨總經理、 迅杰國際及陽泰電子董 事、技鼎監察人、晟田科 技獨立董事、豬博士動物 科技監察人	-	-	-
行動電子產 品事業處 副總經理	中 華 民 國	翟少銘	101.10.12	0	0.00	-	-	-	-	美國德州大學工程科學系碩士 尼克森微電子(股)公司行銷處副處長 恆智科技(股)公司行銷處副總經理	無	-	-	-
混合訊號設 計處技術長	中 華 民 國	童彥彰	102.03.27	20,000	0.03	-	-	-	-	國立成功大學電機工程系學士 台灣創毅微電子研發部資深工程師	無	-	-	-
行動電子產 品事業處副 總經理	中 華 民 國	李志慶	103.08.08	10,000	0.01	-	-	-	-	交通大學資訊工程系學士 友旺科技軟體設計部專案經理	無	-	-	-

註:與擔任目前職位相關之經歷，如於前揭期間曾於查核簽證會計師事務所或關係企業任職，應敘明其擔任之職稱及負責之職務。

三、最近年度支付董事、監察人、總經理及副總經理之酬金
(一)董事(含獨立董事)之酬金

單位：仟元

職稱	姓名	董事酬金								A、B、C及D 等四項總額占稅 後純益之比例		兼任員工領取相關酬金												A、B、C、D、 E、F及G等七 項總額占稅後純 益之比例		有無 領取 來自 子公司 以外轉 投資業 酬金	
		報酬(A)		退職退 休金(B)		盈餘分 配之酬 勞(C)		業務執 行費用 (D)				薪資、獎金及 特支費等(E)		退職退休金 (F)		盈餘分配員工紅利(G)				員工認股權 憑證得認購 股數(H)		取得限制員 工權利新股 股數(I)					
		本公司	財務報 告內所有 公司	本公司	財務報 告內所有 公司	本公司	財務報 告內所有 公司	本公司	財務報 告內所有 公司	本公司	財務報 告內所有 公司	本公司	財務報 告內所有 公司	本公司	財務報 告內所有 公司	本公司		財務報告內 所有公司司		本公司	財務報 告內所有 公司	本公司	財務報 告內所有 公司	本公司	財務報 告內所有 公司		
董事長	翁佳祥	-	-	-	-	-	-	20	20	-0.02%	-0.02%	3,690	3,690	-	-	-	-	-	-	-	-	-	-	-	-4.19%	-4.19%	無
法人董事	華碩電腦 (股)公司	-	-	-	-	-	-	-	-	-	-	-	-	-	-	-	-	-	-	-	-	-	-	-	-	-	無
法人董事 代表人	李志豪							5	5	-0.01%	-0.01%	-	-	-	-	-	-	-	-	-	-	-	-	-	-0.01%	-0.01%	無
法人董事 代表人	劉昌昱	-	-	-	-	-	-	5	5	-0.01%	-0.01%	-	-	-	-	-	-	-	-	-	-	-	-	-	-0.01%	-0.01%	無
法人董事	鵬寶科技 (股)公司	-	-	-	-	-	-	-	-	-	-	-	-	-	-	-	-	-	-	-	-	-	-	-	-	-	無
法人董事	林景煌							20	20	-0.02%	-0.02%	-	-	-	-	-	-	-	-	-	-	-	-	-	-0.02%	-0.02%	無
法人董事 代表人	甯淑芬	-	-	-	-	-	-	-	-	-	-	-	-	-	-	-	-	-	-	-	-	-	-	-	-	-	無
董事	郝海晏	240	240	-	-	-	-	15	15	-0.29%	-0.29%	-	-	-	-	-	-	-	-	-	-	-	-	-	-0.29%	-0.29%	無
董事	蔡文惠	-	-	-	-	-	-	20	20	-0.02%	-0.02%	1,200	1,200	-	-	-	-	-	-	-	-	-	-	-	-1.38%	-1.38%	無
董事	鍾文凱	-	-	-	-	-	-	20	20	-0.02%	-0.02%	2,912	2,912	107	107	-	-	-	-	-	-	-	-	-	-3.44%	-3.44%	無
獨立董事	侯明坤	480	480	-	-	-	-	20	20	-0.57%	-0.57%	-	-	-	-	-	-	-	-	-	-	-	-	-	-0.57%	-0.57%	無
獨立董事	林一峰	480	480	-	-	-	-	15	15	-0.56%	-0.56%	-	-	-	-	-	-	-	-	-	-	-	-	-	-0.56%	-0.56%	無

(二)監察人之酬金

單位：仟元

職稱	姓名	監察人酬金						A、B及C等三項總額占稅後純益之比例		有無領取來自子公司以外轉投資事業酬金
		報酬(A)		盈餘分配之酬勞(B)		業務執行費用(C)				
		本公司	財務報告內所有公司	本公司	財務報告內所有公司	本公司	財務報告內所有公司	本公司	財務報告內所有公司	
監察人	林征聖	240	240	—	—	10	10	-0.28%	-0.28%	無
法人監察人	矽格(股)公司	—	—	—	—	—	—	—	—	無
法人監察人代表人	郭旭東	—	—	—	—	5	5	-0.01%	-0.01%	無
監察人	陳錫銘	240	240	—	—	15	15	-0.29%	-0.29%	無

(三)總經理及副總經理之酬金

單位：仟元

職稱	姓名	薪資(A)		退職退休金(B)		獎金及特支費等等(C)		盈餘分配之員工紅利金額(D)				A、B、C及D等四項總額占稅後純益之比例(%)		取得員工認股權憑證數額		取得限制員工權利新股股數		有無領取來自子公司以外轉投資事業酬金
		本公司	財務報告內所有公司	本公司	財務報告內所有公司	本公司	財務報告內所有公司	本公司		財務報告內所有公司		本公司	財務報告內所有公司	本公司	財務報告內所有公司	本公司	財務報告內所有公司	
								現金紅利金額	股票紅利金額	現金紅利金額	股票紅利金額							
執行長	翁佳祥	12,591	12,591	643	643	7,806	7,806	0	0	0	0	-23.79%	-23.79%	0	0	0	0	無
總經理	黃靜儒																	
行動電子產品事業處總經理	吳宏男																	
策略長	蔡文惠																	
財務長	鍾文凱																	
技術長	童彥彰																	
副總經理	翟少銘																	
副總經理	李志慶																	

酬金級距表

給付本公司各個總經理及副總經理酬金級距	總經理及副總經理姓名	
	本公司	財務報告內所有公司
低於 2,000,000 元	蔡文惠	蔡文惠
2,000,000 元（含）～5,000,000 元（不含）	翁佳祥、鍾文凱 黃靜儒、吳宏男 翟少銘、童彥彰 李志慶	翁佳祥、鍾文凱 黃靜儒、吳宏男 翟少銘、童彥彰 李志慶
5,000,000 元（含）～10,000,000 元（不含）		
10,000,000 元（含）～15,000,000 元（不含）		
15,000,000 元（含）～30,000,000 元（不含）		
30,000,000 元（含）～50,000,000 元（不含）		
50,000,000 元（含）～100,000,000 元（不含）		
100,000,000 元以上		
總計(仟元)	21,040	21,040

(四)最近兩年度董事、監察人、總經理及副總經理酬金分析

1. 最近兩年度支付本公司董事、監察人、總經理及副總經理酬金總額佔稅後純益比例：

項 目	103 年度		102 年度	
	本公司	合併報表內 所有公司	本公司	合併報表內 所有公司
稅後純益（仟元）	(88,447)	(88,447)	(73,585)	(76,067)
董事酬金（仟元）	1,340	1,340	1,320	1,320
董事酬金所佔比例	(1.52%)	(1.52%)	(1.79%)	(1.74%)
監察人酬金（仟元）	510	510	420	420
監察人酬金所佔比例	(0.58%)	(0.58%)	(0.57%)	(0.55%)
總經理及副總經理酬金（仟元）	21,040	21,040	15,087	15,222
總經理及副總經理酬金所佔比例	(23.79%)	(23.79%)	(20.50%)	(20.01%)

2. 支付董事、監察人、總經理及副總經理酬金之政策、標準與組合、訂定酬金之程序、與經營績效及未來風險之關聯性：

本公司已設置薪酬委員會，並定期檢討董事、監察人及經理人績效評估與薪資報酬之政策、制度、標準與結構事宜。子公司之董事及經理人薪資報酬事項亦須經母公司之薪資報酬委員會提出建議後，再提交董事會討論。

(1)董事及監察人：盈餘分配之酬勞依公司章程第三十二條規定辦理，當年度分配盈餘提撥 3%以下為董監酬勞，由董事會提案送股東會決議，並於給付時以其對本公司營運參與及貢獻程度為分配基準。

(2)總經理及副總經理：薪酬分為固定與變動兩部份，固定薪酬按公司「薪資管理辦法」辦理；變動薪酬包括 MBO 獎金、員工紅利、庫藏股認購權利等。MBO 獎金係依個人績效及公司營收達成情形支付，員工紅利則依公司章程第三十二條規定辦理，就當年度剩餘盈餘提撥 10%~25%為限，並依其部門績效及個人績效為分配之基準。庫藏股認購

權利則依據買回股份轉讓員工辦法之規定辦理，由董事長按其職等、服務年資、特殊貢獻及未來發展潛力等標準，並將認股名單及認購股數提報最近期董事會通過。

四、公司治理運作情形：

(一)董事會運作情形

103 年度董事會開會 4 次(A)，董事監察人出席情形如下：

職稱	姓名(註 1)	實際出(列) 席次數(B)	委託出 席次數	實際出(列)席率(%) 【B/A】(註 2)	備註
董事長	翁佳祥	4	0	100%	102.06.17 連任
董事	華碩電腦(股)公司 代表人:劉昌昱	1	0	25%	103.08.27 改派
董事	華碩電腦(股)公司 代表人:李志豪	1	0	25%	103.08.27 辭任
董事	鵬寶科技(股)公司 代表人:甯淑芬	0	0	0%	103.12.16 改派
董事	鵬寶科技(股)公司 代表人:林景煌	4	0	100%	103.12.16 辭任
董事	郝海晏	3	0	75%	102.06.17 連任
董事	蔡文惠	4	0	100%	102.06.17 連任
董事	鍾文凱	4	0	100%	102.06.17 連任
獨立董事	侯明坤	4	0	100%	102.06.17 連任
獨立董事	林一峰	3	0	75%	102.06.17 連任
監察人	林征聖	2	0	50%	102.06.17 連任
監察人	矽格(股)公司 代表人:郭旭東	1	0	25%	102.06.17 連任
監察人	陳錫銘	3	0	75%	102.06.17 連任

其他應記載事項：

- 一、證交法第 14 條之 3 所列事項暨其他經獨立董事反對或保留意見且有紀錄或書面聲明之董事會議決事項，應敘明董事會日期、期別、議案內容、所有獨立董事意見及公司對獨立董事意見之處理：無。
- 二、董事對利害關係議案迴避之執行情形，應敘明董事姓名、議案內容、應利益迴避原因以及參與表決情形：無。
- 三、當年度及最近年度加強董事會職能之目標與執行情形評估：本公司於 100 年 12 月 6 日設置薪資報酬委員會，負責協助董事會定期評估並訂定董事、監察人及經理人之薪資報酬，亦定期檢討董事、監察人及經理人績效評估與薪資報酬之政策、制度、標準與結構。

註 1：董事、監察人屬法人者，應揭露法人股東名稱及其代表人姓名。

註 2：(1)年度終了日前有董事監察人離職者，應於備註欄註明離職日期，實際出(列)席率(%)則以其在職期間董事會開會次數及其實際出(列)席次數計算之。

(2)年度終了日前，如有董事監察人改選者，應將新、舊任董事監察人均予以填列，並於備註欄註明該董事監察人為舊任、新任或連任及改選日期。實際出(列)席率(%)則以其在職期間董事會開會次數及其實際出(列)席次數計算之。

(二)審計委員會或監察人參與董事會運作情形

本公司尚未設置審計委員會。103 年度董事會開會 4 次，監察人列席情形如下：

職稱	姓名	實際出(列) 席次數	委託出 席次數	實際出(列) 席率(%)	備註
監察人	林征聖	2	0	50%	102.6.17 連任
監察人	矽格(股)公司 代表人:郭旭東	1	0	25%	102.6.17 連任
監察人	陳錫銘	3	0	75%	102.6.17 連任
其他應記載事項： 一、監察人之組成及職責： (一) 監察人與公司員工及股東之溝通情形 監察人不定期視察公司業務狀況，並透過董事會及股東常會與員工和股東溝通。 (二) 監察人與內部稽核主管及會計師之溝通情形 內部稽核人員定期及不定期向監察人提出稽核報告，會計師亦每年定期就查核情形及建議事項與監察人進行溝通。 二、監察人列席董事會如有陳述意見，應敘明董事會日期、期別、議案內容、董事會決議結果以及公司對監察人陳述意見之處理：無。					

(三) 公司治理運作情形及其與上市上櫃公司治理實務守則差異情形及原因

評估項目	運作情形			與上市上櫃公司治理實務守則差異情形及原因
	是	否	摘要說明	
一、公司是否依據「上市上櫃公司治理實務守則」訂定並揭露公司治理實務守則？		V	尚未訂定公司治理實務守則，但公司均依循公司治理實務守則之精神運作。	未與規定相符，未來將依公司發展需要及法令規定辦理。
二、公司股權結構及股東權益 (一) 公司是否訂定內部作業程序處理股東建議、疑義、糾紛及訴訟事宜，並依程序實施？	V		(一) 公司內部有發言人體系負責處理股東建議、疑義及糾紛及訴訟等事項。	與規定相符
(二) 公司是否掌握實際控制公司之主要股東及主要股東之最終控制者名單？	V		(二) 無持股10%以上之單一股東，對於主要股東，均能有效掌握。	與規定相符
(三) 公司是否建立、執行與關係企業間之風險控管及防火牆機制？	V		(三) 合併公司依據取得或處分資產處理程序、資金貸與他人作業程序及背書保證作業程序等相關內控制度建立風險管理機制。	與規定相符
(四) 公司是否訂定內部規範，禁止公司內部人利用市場上未公開資訊買賣有價證券？	V		(四) 公司內控作業訂有「重大資訊處理作業」之規定，嚴禁內部人利用公司未公開重大資訊買賣股票，若有內部人違反規定者致損及本公司財產或利益者，否則追究其法律責任。	與規定相符

評估項目	運作情形			與上市上櫃公司治理實務守則差異情形及原因
	是	否	摘要說明	
三、董事會之組成及職責				
(一)董事會是否就成員組成擬訂多元化方針及落實執行？	V		(一)本公司董事今網羅各界學有專精之人士，除依規定選任二席獨立董事之外，尚包含上下游具代表性之對象。	與規定相符
(二)公司除依法設置薪資報酬委員會及審計委員會外，是否自願設置其他各類功能性委員會？	V		(二)尚未設置其他各類功能性委員會。	未與規定相符，未來將依公司發展需要辦理。
(三)公司是否訂定董事會績效評估辦法及其評估方式，每年並定期進行績效評估？		V	(三)尚未訂定董事會績效評估方式。	未與規定相符
(四)公司是否定期評估簽證會計師獨立性？	V		(四)103年度委任安侯建業聯合會計師事務所黃海寧會計師及魏興海會計師規劃及執行財務報告之查核簽證，會計師及其查核團隊皆已聲明遵循與獨立性有關之職業道德規範。	與規定相符
四、公司是否建立與利害關係人溝通管道，及於公司網站設置利害關係人專區，並妥適回應利害關係人所關切之重要企業社會責任議題？	V		已架設公司網站設置利害關係人專區及聯絡窗口，作為與利害關係人之溝通管道。	與規定相符
五、公司是否委任專業股務代辦機構辦理股東會事務？	V		股東會事務委由專業之元大寶來證券股務代理機構辦理。	與規定相符
六、資訊公開				
(一)公司是否架設網站，揭露財務業務及公司治理資訊？	V		(一)公司已架設網站，並揭露財務業務及公司治理資訊。	與規定相符
(二)公司是否採行其他資訊揭露之方式（如架設英文網站、指定專人負責公司資訊之蒐集及揭露、落實發言人制度、法人說明會過程放置公司網站等）？	V		(二)除架設中英文網站外，並有專人負責蒐集及揭露各項財務、業務及公司治理相關資訊。另設置發言人與代理發言人制度，如有召開法人說明會過程亦會公告在公開資訊觀測站及公司網站上。	與規定相符

評估項目	運作情形			與上市上櫃公司治理實務守則差異情形及原因
	是	否	摘要說明	
七、公司是否有其他有助於瞭解公司治理運作情形之重要資訊（包括但不限於員工權益、僱員關懷、投資者關係、供應商關係、利害關係人之權利、董事及監察人進修之情形、風險管理政策及風險衡量標準之執行情形、客戶政策之執行情形、公司為董事及監察人購買責任保險之情形等）？	V		<p>■員工權益：合併公司勞資關係良好，員工可透過意見箱、電子信箱及定期的月會及每季的勞資會議維護自身的權益。</p> <p>■僱員關懷：員工福利制度完善，除三節獎金、員工分紅、旅遊補助、保險、健檢及教育訓練等外，與員工之溝通管道通暢，可充分傾聽員工之申訴及意見。</p> <p>■投資者關係：已架設中、英文網站、電子信箱及發言人體系，作為與投資者溝通的管道。</p> <p>■供應商關係：合併公司與晶圓廠及封測廠關係良好，共同致力於提升企業社會責任、產品品質、降低成本及縮短交期，一同掌握市場先機，以強化競爭力。</p> <p>■利害關係人之權利：公司網站已設置聯絡窗口及發言人體系，作為與利害關係人溝通的管道。</p> <p>■董事及監察人進修情形：董事及監察人均具有專業背景及經營管理經驗，並依法令及實際需要定期進行。詳參下表「103年度董監事進修情形」。</p> <p>■風險管理政策及風險衡量標準之執行情形：詳見P55柒(六)風險事項。</p> <p>■客戶政策之執行情形：與客戶維持良好的關係，以因應市場快速變動。</p> <p>■董事及監察人購買責任保險之情形：自92年4月21日起已為董事及監察人購買責任保險，並於每年定期評估投保額度。</p>	與規定相符

評估項目	運作情形			與上市上櫃公司治理實務守則差異情形及原因
	是	否	摘要說明	
八、公司是否有公司治理自評報告或委託其他專業機構之公司治理評鑑報告？（若有，請敘明其董事會意見、自評或委外評鑑結果、主要缺失或建議事項及改善情形）		√	合併公司尚未編製公司治理自評報告或委託其他專業機構之公司治理評鑑報告，但合併公司定期及不定期進行內部稽核及內控自評作業，以確保內部控制制度之設計與執行均屬有效。	未與規定相符，未來將依法令規定辦理。

103 年度董監事進修情形：

職稱	姓名	日期	主辦單位	課程名稱	進修時數
董事	翁佳祥	103/07/25	財團法人中華民國證券暨期貨市場發展基金會	103 年度上市公司內部人股權交易法律遵循宣導說明會	3
法人董事代表人	林景煌	103/08/13	財團法人中華民國證券暨期貨市場發展基金會	103 年度上市公司內部人股權交易法律遵循宣導說明會	3
法人監察人代表人	郭旭東	103/08/21	財團法人證券暨期貨市場發展基金會	上市上櫃公司誠信經營與企業社會責任座談會	3
董事	鍾文凱	103/08/27	財團法人中華民國證券暨期貨市場發展基金會	103 年度上市公司內部人股權交易法律遵循宣導說明會	3
獨立董事	侯明坤	103/08/29	財團法人中華民國證券暨期貨市場發展基金會	103 年度上市公司內部人股權交易法律宣導說明會	3
法人董事代表人	劉昌昱	103/12/16	財團法人中華民國會計研究發展基金會	雲端服務與即時通訊軟體 App 對企業內稽內控實務的影響	6
董事	蔡文惠	103/09/02	社團法人中華公司治理協會	公司治理與證券法規	3
獨立董事	林一峰	103/08/13	財團法人中華民國證券暨期貨市場發展基金會	103 年度上市公司內部人股權交易法律遵循宣導說明會	3
董事	郝海晏	103/12/08	財團法人中華民國會計研究發展基金會	兩岸租稅協議	3

(四)薪資報酬委員會運作情形：

1. 薪資報酬委員會成員資料

身份別 (註1)	姓名	是否具有五年以上工作 經驗及下列專業資格			符合獨立性情形 (註2)								兼任其 他公開 發行公 司薪資 報酬委 員會成 員家數	備註 (註3)
		商務、法 務、財 務、會計 或公司業 務所需相 關料系之 公私立大 專院校講 師以上	法官、檢察 官、律師、 會計師或其 他與公司業 務所需之國 家考試及格 領有證書之 專門職業及 技術人員	具有商務、法 務、財 務、會計或公 司業務所需之 工作經驗	1	2	3	4	5	6	7	8		
獨立 董事	林一峰			✓	✓	✓	✓	✓	✓	✓	✓	✓	無	
獨立 董事	侯明坤			✓	✓	✓	✓	✓	✓	✓	✓	✓	1	
其他	陳勝源	✓		✓	✓	✓	✓	✓	✓	✓	✓	✓	無	

註1:身分別請填列係為董事、獨立董事或其他。

註2:各成員於選任前二年及任職期間符合下述各條件者，請於各條件代號下方空格中打“✓”。

- (1) 非為公司或其關係企業之受僱人。
- (2) 非公司或其關係企業之董事、監察人。但如為公司或其母公司、公司直接及間接持有表決權之股份超過百分之五十之子公司之獨立董事者，不在此限。
- (3) 非本人及其配偶、未成年子女或以他人名義持有公司已發行股份總額百分之一以上或持股前十名之自然人股東。
- (4) 非前三款所列人員之配偶、二親等以內親屬或三親等以內直系血親。
- (5) 非直接持有公司已發行股份總額百分之五以上法人股東之董事、監察人或受僱人，或持股前五名法人股東之董事、監察人或受僱人。
- (6) 非與公司有財務或業務往來之特定公司或機構之董事（理事）、監察人（監事）、經理人或持股百分之五以上股東。
- (7) 非為公司或其關係企業提供商務、法務、財務、會計等服務或諮詢之專業人士、獨資、合夥、公司或機構之企業主、合夥人、董事（理事）、監察人（監事）、經理人及其配偶。
- (8) 未有公司法第30條各款情事之一。

註3:若成員身分別係為董事，請說明是否符合「股票上市或於證券商營業處所買賣公司薪資委員會設置及行使職權辦法」第6條第5項之規定。

2. 薪資報酬委員會運作情形資訊

(1)本公司之薪資報酬委員會委員計3人。

(2)本屆委員任期：102年6月17日至105年6月17日，最近年度開會二次，委員資格及出席情形如下：

職稱	姓名	實際出席次數	委託出席次數	實際出席率	備註
召集人	林一峰	2	0	100%	無
委員	侯明坤	2	0	100%	無
委員	陳勝源	2	0	100%	無

其他應記載事項：

- 一、董事會如不採納或修正薪資報酬委員會之建議，應敘明董事會日期、期別、議案內容、董事會決議結果以及公司對薪資報酬委員會意見之處理：無。
- 二、薪資報酬委員會之議決事項，如成員有反對或保留意見且有紀錄或書面聲明者，應敘明薪資報酬委員會日期、期別、議案內容、所有成員意見及對成員意見之處理：無。

(五)履行社會責任情形：

公司對環保、社區參與、社會貢獻、社會服務、社會公益、消費者權益、人權、安全衛生與其他社會責任活動所採行之制度與措施及履行情形

評估項目	運作情形(註1)			與上市上櫃公司企業社會責任實務守則差異情形及原因
	是	否	摘要說明(註2)	
<p>一、落實公司治理</p> <p>(一)公司是否訂定企業社會責任政策或制度，以及檢討實施成效？</p> <p>(二)公司是否定期舉辦社會責任教育訓練？</p> <p>(三)公司是否設置推動企業社會責任專(兼)職單位，並由董事會授權高階管理階層處理，及向董事會報告處理情形？</p> <p>(四)公司是否訂定合理薪資報酬政策，並將員工績效考核制度與企業社會責任政策結合，及設立明確有效之獎勵與懲戒制度？</p>		<p>V</p> <p>V</p> <p>V</p> <p>V</p>	<p>(一) 尚未訂定企業社會責任政策或制度。</p> <p>(二) 尚未舉辦有關社會責任教育訓練。</p> <p>(三) 由行銷通訊部負責推展社會責任相關議題之活動，來履行企業社會責任。</p> <p>(四) 尚未有明確績效考核項目與社會責任相結合。</p>	<p>未來將依公司發展需要及法令規定辦理。</p> <p>未來將依公司發展需要辦理。</p> <p>有專責單位辦理，但未向董事會報告處理情形。</p> <p>已著手研擬相關員工考核制度與企業社會責任作連結。</p>
<p>二、發展永續環境</p> <p>(一)公司是否致力於提升各項資源之利用效率，並使用對環境負荷衝擊低之再生物料？</p> <p>(二)公司是否依其產業特性建立合適之環境管理制度？</p> <p>(三)公司是否注意氣候變遷對營運活動之影響，並執行溫室氣體盤查、制定公司節能減碳及溫室氣體減量策略？</p>	<p>V</p> <p>V</p> <p>V</p>		<p>(一) 合併公司致力推動安全環保政策，並使用對環境負荷衝擊低之物料。</p> <p>(二) 已建置環保規章制度。</p> <p>(三) 為勵行節能減碳的措施，除採用節能照明，空調溫度控制外，也利用視訊、電話會議來取代實體會議，藉以降低溫室氣體的產生。</p>	<p>與規定相符</p> <p>與規定相符</p> <p>與規定相符</p>

評估項目	運作情形(註1)			與上市上櫃公司企業社會責任實務守則差異情形及原因
	是	否	摘要說明(註2)	
三、維護社會公益				
(一)公司是否依照相關法規及國際人權公約，制定相關之管理政策與程序？	V		(一)公司確實遵守相關勞動法規，並尊重國際公認之基本勞動人權原則。	與規定相符
(二)公司是否建置員工申訴機制及管道，並妥適處理？	V		(二)已建置員工申訴機制及管道，遇有申訴事項均有專人妥適處理。	與規定相符
(三)公司是否提供員工安全與健康之工作環境，並對員工定期實施安全與健康教育？	V		(三)公司設有門禁監視系統，每年委外進行消防檢查，並辦理勞工安全及防災講習。定期進行辦公室環境清潔、消毒，以維護工作環境衛生。除依法投保勞健保外，另承保團體保險。新進人員須辦理體格檢查外，每年亦定期舉辦員工健康檢查。	與規定相符
(四)公司是否建立員工定期溝通之機制，並以合理方式通知對員工可能造成重大影響之營運變動？	V		(四)透過每月月會及每季勞資會議，建立勞資雙方良好溝通管道，並佈達公司營運狀況。	與規定相符
(五)公司是否為員工建立有效之職涯能力發展培訓計畫？	V		(五)已為員工建立有效之職能訓練及培訓計畫。	與規定相符
(六)公司是否就研發、採購、生產、作業及服務流程等制定相關保護消費者權益政策及申訴程序？	V		(六)合併公司之產品屬工業產品，未直接銷售予基層消費者，但仍設有專責人員提供產品售後之服務。	與規定相符
(七)對產品與服務之行銷及標示，公司是否遵循相關法規及國際準則？	V		(七)對產品與服務之行銷及標示，均遵循相關法規及國際準則。	與規定相符
(八)公司與供應商來往前，是否評估供應商過去有無影響環境與社會之紀錄？	V		(八)合併公司與供應商供應商來往前均依規範一一評估廠商相關紀錄。	與規定相符
(九)公司與其主要供應商之契約是否包含供應商如涉及違反其企業社會責任政策，且對環境與社會有顯著影響時，得隨時終止或解除契約之條款？		V	(九)尚未針對此項條款列入供應商契約。	未與規定相符，但主要供應商均依ISO相關規範進行定期或不定期評鑑作業。

評估項目	運作情形(註1)			與上市上櫃公司企業社會責任實務守則差異情形及原因
	是	否	摘要說明(註2)	
四、加強資訊揭露 (一)公司是否於其網站及公開資訊觀測站等處揭露具攸關性及可靠性之企業社會責任相關資訊？		V	(一)尚未在公司網站及公開資訊觀測站揭露有關社會責任運作之情形。	未來將依法令規定辦理。
五、公司如依據「上市上櫃公司企業社會責任實務守則」訂有本身之企業社會責任守則者，請敘明其運作與所訂守則之差異情形： 尚未訂有企業社會責任實務守則，但公司均依循企業社會責任守則之精神運作，且依規定訂定相關運作規範並且執行。				
六、其他有助於瞭解企業社會責任運作情形之重要資訊： 「我的一畝田」稻作認養：自2009年以來，每年認養台灣各地稻田，並在特定時節邀請員工與家屬親近土地，實際體驗插秧、收割及農村生活，進而瞭解稻農、支持稻農，讓稻農在辛苦耕作後可獲得合理報償，公司以合理的價格購買，讓員工享有優質的稻米，共同守護台灣這片美麗的大地。				
七、公司企業社會責任報告書如有通過相關驗證機構之查證標準，應加以敘明： 合併公司雖未編列社會責任報告書，但已通過ISO9001:2008之認證，並符合國際電工委員會的IECQ: QC080000(HSPM) 電子電器零件和產品有害物質流程管理系統要求認證通過，且符合歐盟RoHS Directive, REACH, China RoHS, Packaging Directive等各國法規及法令，以及客戶對有害物質之要求之認證。				

(六)公司履行誠信經營情形及採行措施：

評估項目	運作情形			與上市上櫃公司誠信經營守則差異情形及原因
	是	否	摘要說明	
一、訂定誠信經營政策及方案 (一)公司是否於規章及對外文件中明示誠信經營之政策、作法，以及董事會與管理階層積極落實經營政策之承諾？	V		(一)已於103年11月7日訂定「誠信經營守則」。	與規定相符
(二)公司是否訂定防範不誠信行為方案，並於各方案內明定作業程序、行為指南、違規之懲戒及申訴制度，且落實執行？	V		(二)於「誠信經營守則」中已明定其作業程序及行為指南、違規之懲戒及申訴制度。	與規定相符
(三)公司是否對「上市上櫃公司誠信經營守則」第七條第二項各款或其他營業範圍內具較高不誠信行為風險之營業活動，採行防範措施？	V		(三)為落實誠信經營理念，除宣導員工工作守則外，並納入員工績效考核制度中。	與規定相符

評估項目	運作情形			與上市上櫃公司誠信經營守則差異情形及原因
	是	否	摘要說明	
<p>二、落實誠信經營</p> <p>(一)公司是否評估往來對象之誠信紀錄，並於其與往來交易對象簽訂之契約中明訂誠信行為條款？</p> <p>(二)公司是否設置隸屬董事會之推動企業誠信經營專(兼)職單位，並定期向董事會報告其執行情形？</p> <p>(三)公司是否制定防止利益衝突政策、提供適當陳述管道，並落實執行？</p> <p>(四)公司是否為落實誠信經營已建立有效的會計制度、內部控制制度，並由內部稽核單位定期查核，或委託會計師執行查核？</p> <p>(五)公司是否定期舉辦誠信經營之內、外部之教育訓練？</p>		<p>V</p> <p>V</p> <p>V</p> <p>V</p> <p>V</p>	<p>(一)未在交易往來對象所簽訂契約中明訂誠信行為條款。</p> <p>(二)稽核單位為推動企業誠信經營專職單位，目前尚未定期向董事會報告其執行情形。</p> <p>(三)合併公司董事皆秉持高度自律，與其自身有利害關係之虞時，皆予以迴避，並提供陳述管道，以落實誠信經營。</p> <p>(四)稽核人員定期或不定期查核各項內部作業，並定期向董事會報告執行情形。</p> <p>(五)合併公司董監事及管理階層不定期參加有關誠信經營之教育訓練或座談會。</p>	<p>考慮將其列入條款。</p> <p>有特別需要時才向董事會報告</p> <p>與規定相符</p> <p>與規定相符</p> <p>與規定相符</p>
<p>三、公司檢舉制度之運作情形</p> <p>(一)公司是否訂定具體檢舉及獎勵制度，並建立便利檢舉管道，及針對被檢舉對象指派適當之受理專責人員？</p> <p>(二)公司是否訂定受理檢舉事項之調查標準作業程序及相關保密機制？</p> <p>(三)公司是否採取保護檢舉人不因檢舉而遭受不當處置之措施？</p>		<p>V</p> <p>V</p> <p>V</p>	<p>(一)合併公司訂有工作規則，若有違反誠信經營規定之員工，則予以免職處分或訴請法律途徑。另設置意見箱及電子信箱作為檢舉或申訴之管道，並指派稽核單位為受理專責單位</p> <p>(二)稽核單位對於檢舉事項將確實保密，並經由獨立管道查證。</p> <p>(三)稽核單位對於檢舉人及檢舉內容將確實保密，使其不因檢舉而遭受不當處置。</p>	<p>與規定相符</p> <p>與規定相符</p> <p>與規定相符</p>
<p>四、加強資訊揭露</p> <p>(一)公司是否於其網站及公開資訊觀測站，揭露其所訂誠信經營守則內容及推動成效？</p>		V	<p>(一)已依規定在公開資訊觀測站揭露誠信經營守則內容，且無違反誠信經營之情事。</p>	與規定相符

評 估 項 目	運作情形		與上市上櫃公司 誠信經營守則差 異情形及原因
	是	否	
五、公司如依據「上市上櫃公司誠信經營守則」訂有本身之誠信經營守則者，請敘明其運作與所訂守則之差異情形： 本公司依據「上市上櫃公司誠信經營守則」之規範於103年11月7日訂定「誠信經營守則」。本守則係規範董事、監察人、經理人及所有員工，於從事商業行為之過程中，不得直接或間接提供、承諾、要求或收受任何不正當利益，或做出其他違反誠信、不法或違背受託義務等不誠信行為，以求獲得或維持利益。			
六、其他有助於瞭解公司誠信經營運作情形之重要資訊： 合併公司依規定於公開資訊觀測站揭露有關誠信經營運作情形。			

(七)公司如有訂定公司治理守則及相關規章者，應揭露其查詢方式：

合併公司尚未訂定公司治理守則，其他與公司治理相關之規章可至公開資訊觀測站中公司治理項目查詢。

(八)其他足以增進對公司治理運作情形之瞭解的重要資訊：無。

(九)內部控制制度執行狀況：

1. 內部控制聲明書：

迅杰科技股份有限公司
內部控制制度聲明書

日期：104年3月25日

本公司民國103年度之內部控制制度，依據自行檢查的結果，謹聲明如下：

- 一、本公司確知建立、實施和維護內部控制制度係本公司董事會及經理人之責任，本公司業已建立此一制度。其目的係在對營運之效果及效率(含獲利、績效及保障資產安全等)、財務報導之可靠性及相關法令之遵循等目標的達成，提供合理的確保。
- 二、內部控制制度有其先天限制，不論設計如何完善，有效之內部控制制度亦僅能對上述三項目標之達成提供合理的確保；而且，由於環境、情況之改變，內部控制制度之有效性可能隨之改變。惟本公司之內部控制制度設有自我監督之機制，缺失一經辨認，本公司即採取更正之行動。
- 三、本公司係依據「公開發行公司建立內部控制制度處理準則」(以下簡稱「處理準則」)規定之內部控制制度有效性之判斷項目，判斷內部控制制度之設計及執行是否有效。該「處理準則」所採用之內部控制制度判斷項目，係為依管理控制之過程，將內部控制制度劃分為五個組成要素：1. 控制環境，2. 風險評估，3. 控制作業，4. 資訊及溝通，及5. 監督。每個組成要素又包括若干項目。前述項目請參見「處理準則」之規定。
- 四、本公司業已採用上述內部控制制度判斷項目，檢查內部控制制度之設計及執行的有效性。
- 五、本公司基於前項檢查結果，認為本公司於民國103年12月31日的內部控制制度(含對子公司之監督與管理)，包括知悉營運之效果及效率目標達成之程度、財務報導之可靠性及相關法令之遵循有關的內部控制制度等之設計及執行係屬有效，其能合

理確保上述目標之達成。

六、本聲明書將成為本公司年報及公開說明書之主要內容，並對外公開。上述公開之內容如有虛偽、隱匿等不法情事，將涉及證券交易法第二十條、第三十二條、第一百七十一條及第一百七十四條等之法律責任。

七、本聲明書業經本公司民國104年3月25日董事會通過，出席董事七人中，無人持反對意見，餘均同意本聲明書之內容，併此聲明。

迅杰科技股份有限公司

董事長：翁佳祥  簽章

總經理：黃靜儒  簽章

2. 會計師專業審查內部控制制度者，應揭露會計師審查報告：無。

(十) 最近年度及截至年報刊印日止公司及其內部人員依法被處罰、公司對其內部人員違反內部控制制度規定之處罰、主要缺失與改善情形：無。

(十一) 最近年度及截至年報刊印日止，股東會及董事會之重要決議：

會議日期	屆次	重要決議事項
103/03/26	第六屆第5次 董事會	1. 103 年營業計畫案。 2. 102 年內部控制制度聲明書案。 3. 102 年度營業報告書及財報承認案。 4. 102 年度虧損撥補案。 5. 「取得或處分資產處理程序」修訂案。 6. 103 年股東常會召開相關事宜案。 7. 102 年度簽證會計師委任及報酬案。 8. 董事、監察人及高階員工投保責任險案。 9. 台北富邦銀行短期授信續約案。 10. 為子公司背書保證案。 11. 董事、監察人及經理人之薪資報酬案。
103/04/29	第六屆第6次 董事會	1. 更換簽證會計師案。 2. 中國信託商業銀行額度申請案。 3. 庫藏股轉讓予員工案。 4. 擬增加投資杰能電子(股)公司案。
103/06/29	103年 股東常會	1. 102 年度營業報告書及財報報表承認案。 2. 102 年度虧損撥補承認案。 3. 「取得或處分資產處理程序」修訂案。
103/08/08	第六屆第7次 董事會	1. 副總經理委任案。 2. 董事、監察人及經理人之薪資報酬案。
103/11/07	第六屆第8次 董事會	1. 104 年度內部稽核計畫案。 2. 訂定「誠信經營守則」案。 3. 臨時動議：員工薪資調整案。

會議日期	屆次	重要決議事項
104/03/25	第六屆第9次 董事會	1. 104 年營業計畫案。 2. 103 年內部控制制度聲明書案。 3. 103 年度營業報告書及財報承認案。 4. 103 年度虧損撥補案。 5. 「董事、監察人道德行為準則」修訂案。 6. 「取得或處分資產處理程序」修訂案。 7. 104 年股東常會召開相關事宜案。 8. 1%股東提案權相關事宜案。 9. 103 年度簽證會計師委任及報酬案。 10. 董事、監察人及高階員工投保責任險案。 11. 台北富邦銀行短期授信續約案。
104/05/07	第六屆第10次 董事會	1. 「內部控制制度」固定資產循環修訂案。 2. 庫藏股轉讓予員工案。 3. 董事、監察人及經理人薪資報酬案。

(十二)最近年度及截至年報刊印日止董事或監察人對董事會通過重要決議有不同意見且有紀錄或書面聲明者，其主要內容：無。

(十三)最近年度及截至年報刊印日止，公司董事長、總經理、會計主管、財務主管、內部稽核主管及研發主管等辭職解任情形之彙總：無。

五、會計師公費資訊：

會計師公費資訊級距表

會計師事務所名稱	會計師姓名		查核期間	備 註
安侯建業聯合 會計師事務所	黃海寧	魏興海	103.01.01-103.12.31	

單位：仟元

金額級距 \ 公費項目		審計公費	非審計公費	合 計
1	低於 2,000 千元	V	無	V
2	2,000 千元（含）～4,000 千元			
3	4,000 千元（含）～6,000 千元			
4	6,000 千元（含）～8,000 千元			
5	8,000 千元（含）～10,000 千元			
6	10,000 千元（含）以上			

(一) 給付簽證會計師、簽證會計師所屬事務所及其關係企業之非審計公費為審計公費之四分之一以上者，應揭露審計與非審計公費金額及非審計服務內容：不適用。

(二) 更換會計師事務所且更換年度所支付之審計公費較更換前一年度之審計公費減少者，應揭露更換前後審計公費金額及原因：不適用。

(三) 審計公費較前一年度減少達百分之十五以上者，應揭露審計公費減少金額、比例及原因：不適用。

六、更換會計師資訊：

(一)關於前任會計師

更 換 日 期	103 年 4 月 29 日		
更換原因及說明	安侯建業聯合會計師事務所內部工作調動		
說明係委任人或會計師終止或不接受委任	當 事 人		會 計 師
	情 況		委 任 人
	主動終止委任		不適用
	不再接受(繼續)委任		不適用
最新兩年內簽發無保留意見以外之查核報告書意見及原因	無		
與發行人有無不同意見	有		會計原則或實務
			財務報告之揭露
			查核範圍或步驟
			其 他
	無	V	
	說明		
其他揭露事項(本準則第十條第五款第一目第四點應加以揭露者)	無		

(二)關於繼任會計師

事務所名稱	安侯建業聯合會計師事務所
會計師姓名	黃海寧會計師、魏興海會計師
委任之日期	103年4月29日
委任前就特定交易之會計處理方法或會計原則及對財務報告可能簽發之意見諮詢事項及結果	無
繼任會計師對前任會計師不同意見事項之書面意見	無

(三)前任會計師對本準則第10條第5款第1目及第2目之3事項之復函：無。

七、公司之董事長、總經理、負責財務或會計事務之經理人，最近一年內曾任職於簽證會計師所屬事務所或其關係企業者：無。

八、股東股權移轉及股權質押變動情形：

最近年度及截至年報刊印日止，董事、監察人、經理人及持股比例超過百分之十之股東股權移轉及股權質押變動情形如下：

(一)股權變動情形

職稱	姓名	103年度		截至104年4月30日止	
		持有股數 增(減)數	質押股數 增(減)數	持有股數 增(減)數	質押股數 增(減)數
董事長兼執行長	翁佳祥	(203,000)	-	(35,000)	-
董 事	華碩電腦	(800,000)	-	-	-
董 事	華碩電腦代表人-李志豪	-	-	-	-
董 事	鵬寶科技	-	-	-	-
董 事	鵬寶科技代表人-林景煌	-	-	-	-

職稱	姓名	103 年度		截至 104 年 4 月 30 日止	
		持有股數 增（減）數	質押股數 增（減）數	持有股數 增（減）數	質押股數 增（減）數
董 事	郝海晏	(54,000)	-	(45,000)	-
董事兼策略長	蔡文惠	50,000	-	-	-
董事兼財務長	鍾文凱	-	-	-	-
獨立董事	侯明坤	-	-	-	-
獨立董事	林一峰	-	-	-	-
監察人	林征聖	-	-	-	-
監察人	矽格	-	-	-	-
監察人	矽格代表人-郭旭東	-	-	-	-
監察人	陳錫銘	(72,000)	-	-	-
總經理兼營運長	黃靜儒	18,020	-	(20,020)	-
行動電子產品事業處 總經理	吳宏男	-	-	-	-
技術長	童彥彰	20,000	-	-	-
副總經理	翟少銘	(10,351)	-	-	-
副總經理	李志慶	18,000	-	(8,000)	-

(二) 股權移轉及質押變動情形

無股權移轉及股權質押之相對人為關係人之情形。

九、持股比例占前十名股東間互為關係人之資訊：

持股比例占前十名之股東，其相互間為財務會計準則公報第六號關係人或為配偶、二親等以內之親屬關係之資訊：

104 年 4 月 18 日

姓名 (註 1)	本人 持有股份		配偶、未成年 子女持有股份		利用他人名義 合計持有股份		前十大股東相互間具有關 係人或為配偶、二親等以 內之親屬關係者，其名稱 或姓名及關係(註 3)		備註
	股數	持股 比率	股數	持股 比率	股數	持股 比率	名稱	關係	
翁佳祥	1,929,010	2.57%	-	-	-	-	無	無	
德銀託管波露寧新興市 場基金公司投資專戶	1,705,000	2.27%	-	-	-	-	無	無	
矽格股份有限公司	1,373,798	1.83%	-	-	-	-	無	無	
蔡文惠	1,216,978	1.62%	45,704	0.06%	-	-	無	無	
鵬寶科技股份有限公司	1,144,831	1.53%	-	-	-	-	無	無	
華碩電腦股份有限公司	917,247	1.22%	-	-	-	-	無	無	
葉文錦	402,000	0.54%	-	-	-	-	無	無	
豐託管普魯寧基金	384,000	0.51%	-	-	-	-	無	無	
蔡明達	338,000	0.45%	-	-	-	-	無	無	
郝海晏	306,950	0.41%	-	-	-	-	無	無	

註1：應將前十名股東全部列示，屬法人股東者應將法人股東名稱及代表人姓名分別列示。

註2：持股比例之計算係指分別以自己名義、配偶、未成年子女或利用他人名義計算持股比率。

註3：將前揭所列示之股東包括法人及自然人，應依發行人財務報告編製準則規定揭露彼此間之關係。

十、綜合持股比例：

公司、公司之董事、監察人、經理人及公司直接或間接控制之事業對同一轉投資事業之持股數，並合併計算綜合持股比例。

104年4月30日(單位：仟股；%)

轉投資事業 (註)	本公司投資		董事、監察人、經理人及直接 或間接控制事業之投資		綜合投資	
	股 數	持股比例	股 數	持股比例	股 數	持股比例
陽泰電子	333	4.16%	667	8.34%	1,000	12.50%
迅杰國際	6,000	100.00%	0	0.00%	6,000	100.00%
杰能電子	700	100.00%	0	0.00%	700	100.00%

註：係公司採用權益法之投資。

肆、募資情形

一、資本及股份

(一)股本來源

1. 股本形成(截至年報刊印日止之當年度資料)

年月	發行 價格 (元)	核 定 股 本		實 收 股 本		備 註		
		股數 (仟股)	金額 (仟元)	股數 (仟股)	金額 (仟元)	股本來源	以現金以外之財 產抵充股款者	其他
100 年 9 月	10	95,000	950,000	75,298	752,977	註銷庫藏股 13,550 仟元	無	註

註：100 年 9 月 22 日園商字第 1000028318 號

2. 已發行股份種類(截至年報刊印日止之當年度資料)

種 類	核 定 股 本 (仟 股)			備 註
	流通在外股份 (註)	未發行股份	合計	
記名式普通股	74,967	20,033	95,000	-

註：本公司股票為上市公司股票。

3. 總括申報制度資訊：無。

(二)股東結構

104 年 4 月 18 日

股東結構 數量	政府 機構	金融 機構	其他 法人	個人	外國機構及 外國人	合 計
人數	1	0	47	22,726	17	22,791
持有股數(股)	139	0	6,663,211	68,240,942	62,401	74,966,693
持股比例(%)	0%	0%	8.89%	91.03%	0.08%	100.00%

(三)股權分散情形

1. 普通股

104 年 4 月 18 日

持股分級	股東人數	持有股數(股)	持股比例(%)
1 至 999	10,216	702,757	0.94
1,000 至 5,000	9,808	19,891,099	26.54
5,000 至 10,000	1,585	12,174,039	16.24
10,001 至 15,000	451	5,356,128	7.14
15,001 至 20,000	229	4,146,900	5.53
20,001 至 30,000	207	5,233,594	6.98
30,001 至 40,000	106	3,731,258	4.98
40,001 至 50,000	68	3,128,728	4.17
50,001 至 100,000	83	5,999,800	8.00
100,001 至 200,000	19	2,633,703	3.51
200,001 至 400,000	12	3,279,823	4.38
400,001 至 600,000	1	402,000	0.54
600,001 至 800,000	0	0	0.00
800,001 至 1,000,000	1	917,247	1.22
1,000,001 以上	5	7,369,617	9.83
合計	22,791	74,966,693	100.00

2. 特別股：無。

(四) 主要股東名單

股權比例達百分之五以上及占前十名之股東名單

104 年 4 月 18 日

主要股東名稱	股 份	持有股數(股)	持股比例(%)
翁佳祥		1,929,010	2.58%
德銀託管波露寧新興市場基金公司投資專戶		1,705,000	2.28%
矽格股份有限公司		1,373,798	1.84%
蔡文惠		1,216,978	1.63%
鵬寶科技股份有限公司		1,144,831	1.53%
華碩電腦股份有限公司		917,247	1.23%
葉文錦		402,000	0.54%
豐託管普魯寧基金		384,000	0.51%
蔡明達		338,000	0.45%
郝海晏		306,950	0.41%
合 計		9,717,814	13.00%

(五) 最近二年度每股市價、淨值、盈餘、股利及相關資料

單位：新台幣元

項 目		年 度	102 年度	103 年度	最近一季 經會計師核閱(註8)
每股市價 (註1)	最 高		16.55	35.25	30.00
	最 低		12.10	13.45	21.60
	平 均		13.30	22.32	27.06
每股淨值 (註2)	分 配 前		13.50	12.81	12.17
	分 配 後		-	-	-
每股盈餘 (註3)	加 權 平 均 股 數 (仟 股)		73,958	74,411	74,967
	每 股 盈 餘 (調 整 前)		-0.99	-1.19	-0.65
	每 股 盈 餘 (調 整 後)		-	-	-
每股股利	現 金 股 利		-	-	-
	無 償 配 股	盈餘配股	-	-	-
		資本公積配股	-	-	-
	累積未付股利(註4)		-	-	-
投資報酬 分析	本益比(註5)		-	-	-
	本利比(註6)		-	-	-
	現金股利殖利率(註7)		-	-	-

註1：各年度普通股最高及最低市價，並按各年度成交值與成交量計算各年度平均市價。

註2：以年底已發行之股數為準並依據次年度股東會決議分配之情形填列。

註3：如有因無償配股等情形而須追溯調整者，應列示調整前及調整後之每股盈餘。

註4：權益證券發行條件如有規定當年度未發放之股利得累積至有盈餘年度發放者，應分別揭露截至當年度止累積未付之股利。

註5：本益比＝當年度每股平均收盤價／每股盈餘。

註6：本利比＝當年度每股平均收盤價／每股現金股利。

註7：現金股利殖利率＝每股現金股利／當年度每股平均收盤價。

註8：每股淨值、每股盈餘應填列截至年報刊印日止最近一季經會計師查核（核閱）之資料；其餘欄位應填列截至年報刊印日止之當年度資料。

(六) 公司股利政策及執行狀況

1. 公司章程所訂之股利政策

本公司股利政策係按公司法及本公司章程規定，並依本公司資本及財務結構、營運狀況、盈餘及所屬產業性質及週期等因素決定，其現金股利以不低於當年度股利總額百分之五十。

2. 本次股東會擬議股利分配之情形：本次擬議不分派股利。

(七) 本次股東會擬議之無償配股對公司營業績效及每股盈餘之影響：不適用。

(八) 員工分紅及董事、監察人酬勞

1. 公司章程所載員工分紅及董事、監察人酬勞之成數或範圍：

年度決算如有盈餘，於完納稅捐、彌補以前年度虧損後依下列順序分配：

(1) 提撥法定盈餘公積 10%；

(2) 提列特別盈餘公積；

(3) 員工紅利 10~25%；

(4) 董事及監察人酬勞不得高於 3%；

(5) 剩餘盈餘依股東會決議分派之。

2. 本期估列員工紅利及董事、監察人酬勞金額之估列基礎、配發股票紅利之股數計算基礎及實際配發金額若與估列數有差異之會計處理：不適用。

3. 董事會通過之擬議配發員工分紅及董事、監察人酬勞等資訊

(1) 配發員工紅利、股票紅利及董事、監察人酬勞金額：本公司擬議不配發員工現金紅利、股票紅利及董事、監察人酬勞。

(2) 擬議配發員工股票紅利金額及占本期個體或個別財務報告稅後純益及員工紅利總合計數之比例：不適用。

(3) 考慮擬議配發員工紅利及董事、監察人酬勞後之設算每股盈餘：不適用。

4. 前一年度員工紅利及董事、監察人酬勞之實際配發等資訊

本公司前一年度無配發員工分紅及董事、監察人酬勞。

(九) 公司買回本公司股份情形：

最近年度及截至年報刊印日止買回本公司股份情形

買回期次	第九次
買回目的	轉讓予員工
買回股份期間	自 102/3/28 至 102/5/27
買回區間價格	10 元至 20 元
已買回股份種類及數量	普通股 2,000 千股
已買回股份金額	27,062,451 元
已辦理銷除及轉讓之股份數量	普通股 1,669 千股
累積持有本公司股份數量	普通股 331 千股
累積持有本公司股份數量占已發行股份總數比率	0.44%

二、公司債辦理情形：本公司未有尚未償還及辦理中之公司債。

三、特別股辦理情形：不適用。

四、海外存託憑證辦理情形：不適用。

五、員工認股權憑證辦理情形：

- (一)公司尚未屆期之員工認股權憑證應揭露截至年報刊印日止辦理情形及對股東權益之影響：無。
- (二)累積至年報刊印日止取得員工認股權憑證之經理人及取得憑證可認股數前十大員工之姓名、取得及認購情形：無。

六、限制員工權利新股辦理情形：

- (一)凡尚未全數達既得條件之限制員工權利新股應揭露截至年報刊印日止辦理情形及對股東權益之影響：無。
- (二)累積至年報刊印日止取得限制員工權利新股之經理人及取得股數前十大之員工姓名及取得情形：無。

七、併購或受讓他公司股份發行新股辦理情形：

- (一)最近年度及截至年報刊印日止已完成併購或受讓他公司股份發行新股者：無。
- (二)最近年度及截至年報刊印日止經董事會決議通過併購發行新股者：無。

八、資金運用計畫執行情形：

截至年報刊印日之前一季止並無發行或私募有價證券之情形。

伍、營運概況

一、業務內容：

(一)業務範圍

1. 合併公司所營業務主要內容及其營業比重

所營業務主要內容	營業比重
筆記型電腦相關應用 IC	99.70%
其他	0.30%
合 計	100.00%

2. 合併公司目前之產品(服務)項目

- (1)筆記型電腦鍵盤控制器積體電路系列 IC。
- (2)電容式觸控開關積體電路系列 IC。
- (3)客戶化特殊需求積體電路系列 IC。

3. 計劃開發之新產品(服務)

除持續開發 EC 下一代產品外，在電容式觸控產品方面，主要聚焦在消費性產品市場的應用，Wireless Charger 努力的方向為提供接收端(智能手機卡貼、智能手表)與發射端(智慧穿戴產品)晶片完整之解決方案。

(二)產業概況

1. 產業現況與發展

筆記型電腦市況仍趨於保守，各品牌廠商無不力圖轉型與尋找新的機會，2015 年高階輕薄 NB 機種，是品牌廠商布局重點，亦為拉升 2015 年營收與獲利重要利器。

2. 產業上、中、下游之關聯性

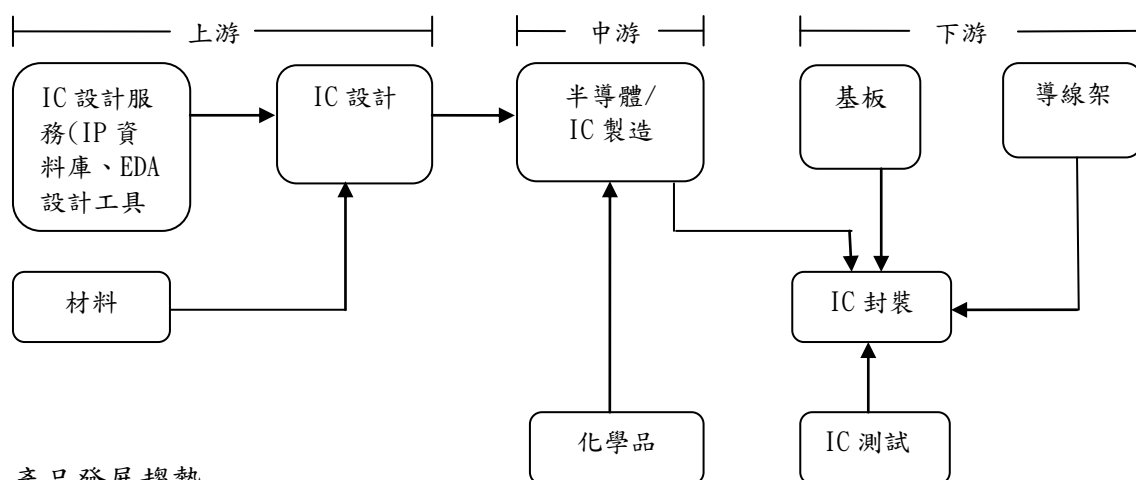

3. 產品發展趨勢

筆記型電腦市況仍趨於保守，各品牌廠商無不力圖轉型與尋找新的機會，2015 年高階輕薄 NB 機種，是品牌廠商布局重點，亦為拉升 2015 年營收與獲利重要利器。合併公司除積極爭取高階輕薄 NB 機種訂單外，並企圖在無線充電領域(智能手機及穿戴式裝置)有所進展。

4. 競爭情形

合併公司與競爭對手之 103 年度市佔率情形如下表：(公司自行整理)

產品別	廠商名稱	國別	市場佔有率
Keyboard Controller (鍵盤控制 IC)	迅杰科技	台灣	28%~30%
	新唐	台灣	70%~72%
	聯陽	台灣	
	Microchip	美國	
	Renesas	日本	

(三)技術及研發概況

1. 最近年度及截至年報刊印日止研發費用

單位：仟元

年 度	103 年度	截至 104 年 3 月 31 日 (業經會計師核閱)
金 額	134,818	33,838

2. 最近年度及截至年報刊印日止開發成功之技術或產品

在觸控產品方面 32 位元 MCU 在家電產品上的應用，在中國大陸小家電市場頗有新獲。在新產品無線充電技術方面，Wireless Charger RX WM6651 已獲得全球最大充電聯盟 WPC(無線充電聯盟)的 Qi 認證，同時也加入 A4WP(無線電力聯盟)。

(四)長、短期業務發展計畫

短期業務發展計畫：

1. 持續維繫與上下游廠商之合作夥伴關係。
2. 穩固現有客戶，擴大產品線的合作。
3. 開發新應用市場，以拓展新客戶。
4. 積極引進、育成研發與行銷管理人才，以加速產品開發速度。
5. 強化產品品質監控系統，以提供客戶優良產品品質。
6. 強化資訊管理系統，提高公司營運績效。

長期業務發展計畫：

1. 深耕核心技術，提供客戶具競爭力之解決方案。
2. 深入垂直市場的應用領域，開發具差異化的產品與服務，創造新商機。
3. 調整組織結構，建立利潤中心管理制度。

二、市場及產銷概況：

(一) 市場分析

1. 主要產品銷售地區

單位：新台幣仟元；%

銷售地區 \ 年度	103 年度		102 年度	
	銷售額	%	銷售額	%
中 國	624,086	88.41	716,527	93.97
國 內	81,485	11.54	22,856	3.00
其 他	337	0.05	23,120	3.03
合 計	705,908	100.00	762,503	100.00

2. 市場占有率

產品項目	103 年度	102 年度
筆記型電腦出貨量	1.75 億台	2.05 億台
合併公司筆記型電腦相關晶片市佔率	28%~30%	30%~35%

參考資料來源：公司預估

3. 市場未來之供需狀況與成長性

由於筆記型電腦產業歷經衰退低潮期，2015 年市況可望逐漸持穩，然產品競爭走向 M 型化趨勢愈益明顯，全球 NB 品牌廠將集中火力布局高階機種，為品牌廠商布局的重點，亦是 2015 年營收與獲利重要利器。

4. 競爭利基

(1)經營團隊均累積多年的產品研發經驗，對產品開發能掌握績效及時程，充分

掌握市場先機。

(2)與客戶維持良好的合作關係，無論在產品品質、良率、交期及售後服務方面，均達到一定水準。

5.發展遠景之有利、不利因素與因應對策

A.發展遠景之有利因素：

- (1)半導體產業體系分工完整，且產業群聚效應，有利於縮短產品推出時程。
- (2)晶圓廠均致力於擴充產能及提升製程，有利於提升產品品質及降低成本。
- (3)為客戶需求量身設計及研發的能力，有助於業務及技術的緊密結合。

B.發展遠景之不利因素：

- (1)產品生命週期短、市場競爭激烈。
- (2)產品應用市場及客戶集中度高。

C.因應對策：

- (1)加強人才培訓、提升產品開發能力及速度，以因應產品快速變動。
- (2)應掌握市場先機，提前規劃及開發客戶所需產品。
- (3)擴展與開發非NB產品及應用技術。

(二) 主要產品之重要用途及產製過程

1. 主要產品之重要用途

主要產品名稱	產品重要用途或功能
Keyboard controller IC(鍵盤控制 IC)	應用於個人電腦系統(筆記型電腦、Space-saving PC、工業電腦)、消費性電子產品等可攜式電子裝置

2. 主要產品之產製過程

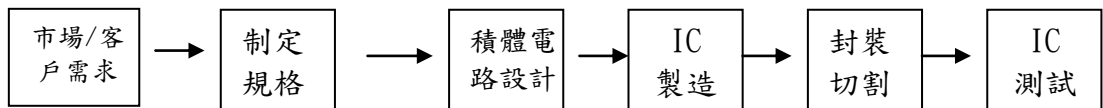

(三) 主要原料之供應狀況

原料名稱	主要供應商	供應情形
晶圓	華虹、和艦	國內外各大晶圓代工廠產能逐漸提升，晶圓之供給穩定。

(四) 最近二年度主要進銷貨客戶名單

1. 最近二年度主要銷貨客戶

增減變動原因：最近兩年度銷貨總額百分之十以上之客戶無重大變動。

單位：新台幣仟元；%

	102 年度				103 年度				104 年度截至前一季止			
項目	名稱	金額	占全年度銷貨淨額比率(%)	與發行人之關係	名稱	金額	占全年度銷貨淨額比率(%)	與發行人之關係	名稱	金額	占當年度截至前一季止銷貨淨額比率(%)	與發行人之關係
1	仁寶	519,815	68	關係人	仁寶	468,687	66	關係人	仁寶	68,881	61	關係人
2	乙公司	109,108	14	無	乙公司	84,883	12	無	三星	12,735	11	無
3	華碩	15,246	3	無	鴻海	25,091	4	無	乙公司	11,402	10	無
4	其他	118,334	15		其他	127,247	18		其他	19,646	18	
	銷貨淨額	762,503	100		銷貨淨額	705,908	100		銷貨淨額	112,664	100	

2. 最近二年度主要進貨廠商

增減變動原因：最近兩年度進貨總額百分之十以上之廠商無重大變動。

單位：新台幣仟元；%

	102 年度				103 年度				104 年度截至前一季止			
項目	名稱	金額	占全年度進貨淨額比率(%)	與發行人之關係	名稱	金額	占全年度進貨淨額比率(%)	與發行人之關係	名稱	金額	占當年度截至前一季止進貨淨額比率(%)	與發行人之關係
1	華虹	227,313	90	無	華虹	303,866	94	無	華虹	31,800	90	無
2	和艦	14,205	6	無	和艦	17,540	5	無	和艦	3,246	9	無
3	其他	10,003	4		其他	1,775	1		其他	299	1	
	進貨淨額	251,521	100		進貨淨額	323,181	100		進貨淨額	35,345	100	

(五) 最近二年度生產量值

單位：仟顆；新台幣仟元

生產量值 主要商品	年 度	103 年度			102 年度		
		產能	產量	產值	產能	產量	產值
筆記型電腦相關應用 IC		-	55,333	525,277	-	60,551	530,736
其它		-	0	0	-	0	0
合 計		-	55,333	525,277	-	60,551	530,736

(六) 最近二年度銷售量值

單位：仟顆；仟元

銷售量值 主要商品	年 度	103 年度				102 年度			
		內 銷		外 銷		內 銷		外 銷	
		量	值	量	值	量	值	量	值
筆記型電腦相關應用 IC		193	3,364	47,752	665,901	2,622	12,304	56,034	724,671
其它		3,603	15,373	4,888	21,270	1,633	10,236	3,616	15,292
合 計		3,796	18,737	52,640	687,171	4,255	22,540	59,650	739,963

三、從業員工資料：

年 度		截至年報刊印日	103 年度	102 年度
員工人數	直接人員	-	-	-
	間接人員	125	127	125
	合 計	125	127	125
平均年齡		38.52	38.37	37.00
平均服務年資		5.87	5.57	5.26
學歷分佈比率	博 士	-	-	-
	碩 士	37%	39%	36%
	大 專	59%	56%	58%
	高 中	5%	5%	6%
	高中以下	-	-	-

四、環保支出資訊：

最近二年度及截至年報刊印日止，合併公司產品均符合歐盟環保指令(RoHS)相關規範，且未因污染環境而遭受損失及處分，故未來並無因應對策及可能之支出。

五、勞資關係：

(一)公司各項員工福利措施、進修、訓練、退休制度與其實施情形，以及勞資間之協議與各項員工權益維護措施情形：

1. 員工福利措施：包括勞保、健保、團保、優於勞基法之特別休假、三節獎金、年節禮品、年度旅遊補助、年度健康檢查、員工分紅及認股。並於88年成立職工福利委員會，按月提撥經費，定期辦理各項員工福利活動，包括舉辦尾牙晚會、慶生會、社團活動及員工旅遊活動等等，另外還包括享有年節禮券、生日禮金、員工婚喪禮金或補助、員工與眷屬住院慰問金等福利措施。
2. 進修、訓練：合併公司以核心職能為基礎，並連結員工職涯發展，除安排實體課程外、另有線上課程規劃，並有外語學習補助，提供員工豐富多元的進修機會。

類別	人次	時數	金額
職務相關	62	794	203,180
公安及通識類	224	435	500
語言類	6	132	30,000

3. 退休制度：本公司舊制未結清部分，仍有符合勞動基準法訂定之退休辦法，並就其薪資總額 2%存入台灣銀行勞退金專戶；採新制之勞工退休金，每月就薪資總額 6%提繳至勞工保險局之員工個人退休金專戶，以確保勞工權益。
 4. 勞資間之協議情形：每月一次的月會，每季一次的勞資會議，充份傾聽員工的申訴及意見，故勞資關係良好，未有重大協議事項。
 5. 員工權益維護措施：合併公司設有意見箱及電子信箱，每月一次的月會，每季一次的勞資會議，皆為與員工溝通之管道，以維護每位員工的權益。
- (二)最近年度及截至年報刊印日止，因勞資糾紛所遭受之損失，及未來可能發生之估計金額與因應措施：
- 合併公司一向重視員工福利，且勞資關係十分融洽，並未發生任何勞資糾紛，未來仍將秉持一貫之原則，使勞資關係更加穩固和諧。

六、重要契約：

截至年報刊印日止仍有效存續及最近年度到期之供銷契約、技術合作契約、工程契約長期借款契約及其他足以影響股東權益之重要契約：無。

陸、財務概況

一、簡明資產負債表及綜合損益表資料

(一)簡明資產負債表-IFRS-合併

單位：仟元

項 目	年 度	最近五年度財務資料(註1)					當年度截至 104年3月31日 財務資料(註3)
		99年	100年	101年	102年	103年	
流動資產		不適用		1,211,381	1,099,895	1,059,244	947,704
不動產、廠房及設備(註2)				22,476	15,336	12,162	18,349
無形資產				9,962	12,432	10,152	8,489
其他資產(註2)				9,235	3,591	3,619	3,615
資產總額				1,269,196	1,138,680	1,093,851	986,315
流動負債	分配前			139,902	116,982	122,767	63,606
	分配後			139,902	116,982	122,767	63,606
非流動負債				4,022	5,159	6,475	6,385
負債總額	分配前			143,924	122,141	129,242	69,991
	分配後			143,924	122,141	129,242	69,991
歸屬於母公司業主之權益				1,122,750	1,016,539	964,609	916,324
股本				752,977	752,977	752,977	752,977
資本公積				375,821	365,641	303,334	303,334
保留盈餘	分配前			-6,951	-76,918	-87,256	-136,202
	分配後			-6,951	-76,918	-87,256	-136,202
其他權益				903	1,901	35	696
庫藏股票				0	-27,062	-4,481	-4,481
非控制權益				0	0	0	0
權益總額	分配前			1,125,272	1,016,539	964,609	916,324
	分配後			1,125,272	1,016,539	964,609	916,324

註1：未有99至100年簡明資產負債表資料。101年至103年經會計師查核簽證。

註2：當年度曾辦理資產重估價者，應予列註辦理日期及重估增值金額。

註3：截至年報刊印日之前一季止，財務資料業經會計師核閱。

註4：上稱分配後數字，依據次年度股東會決議之情形填列。

註5：未有財務資料經主管機關通知應自行更正或重編者。

(二)簡明綜合損益表-IFRS-合併

單位：仟元

項 目	年 度	最近五年度財務資料(註1)					當年度截至 104年3月31日 財務資料(註2)
		99年	100年	101年	102年	103年	
營業收入		不適用		912,281	762,503	705,908	112,665
毛利				248,706	189,912	181,667	27,297
營業損益				-76,089	-78,852	-118,916	-45,642
營業外收入及支出				-52,368	8,007	32,597	3,304
稅前淨利				-128,457	-70,845	-86,319	-48,946
繼續營業單位本期淨利				-131,476	-70,845	-86,319	-48,946
停業單位損失				0	0	0	0
本期淨利(損)				-131,476	-76,067	-88,447	-48,946

年 度 項 目	最 近 五 年 度 財 務 資 料 (註 1)					當 年 度 截 至 104 年 3 月 31 日 財 務 資 料 (註 2)
	99 年	100 年	101 年	102 年	103 年	
本期其他綜合損益 (稅後淨額)	不 適 用		4,950	1,204	-675	661
本期綜合損益總額			-126,526	-74,863	-89,122	-48,285
淨利歸屬於 母 公 司 業 主			-128,055	-73,585	-88,447	-48,946
淨利歸屬於非控制 權 益			-3,421	-2,482	0	0
綜合損益總額歸屬 於 母 公 司 業 主			-123,105	-72,381	-89,122	48,245
綜合損益總額歸屬 於 非 控 制 權 益			-3,421	-2,482	0	0
每 股 盈 餘 (元)			-1.7	-0.99	-1.19	-0.65

註 1：未有 99 年度至 100 年度綜合損益表資料。101 年度至 103 年度經會計師查核簽證。

2：截至年報刊印日之前一季止，財務資料業經會計師核閱。

3：停業單位損失以減除所得稅後之淨額列示。

4：未有財務資料經主管機關通知應自行更正或重編者。

(三)簡明資產負債表-IFRS-個體

單位：仟元

項 目 \ 年 度	最 近 五 年 度 財 務 資 料 (註 1)					當 年 度 截 至 104 年 3 月 31 日 財 務 資 料	
	99 年	100 年	101 年	102 年	103 年		
流 動 資 產	不 適 用		1,153,199	1,066,004	1,028,885	不 適 用	
採用權益法之投資			57,421	32,064	34,964		
不動產、廠房及設備 (註 2)			18,927	14,417	12,162		
無 形 資 產			9,898	12,432	10,152		
其他資產 (註 2)			14,735	6,379	7,688		
資 產 總 額			1,254,180	1,131,296	1,093,851		
流 動 負 債			分配前	127,408	106,134		122,767
			分配後	127,408	106,134		122,767
非 流 動 負 債			4,022	8,623	6,475		
負 債 總 額			分配前	131,430	114,757		129,242
			分配後	131,430	114,757		127,242
股 本			752,977	752,977	752,977		
資 本 公 積			375,821	365,641	303,334		
保 留 盈 餘			分配前	-6,951	-76,918		-87,256
			分配後	-6,951	-76,918		-87,256
其 他 權 益			903	1,901	35		
庫 藏 股 票			0	-27,062	-4,481		
權 益 總 額			分配前	1,122,750	1,016,539		964,609
			分配後	1,122,750	1,016,539		964,609

註 1：未有 99 至 100 年簡明資產負債表資料。101 年至 103 年經會計師查核簽證。

註 2：當年度曾辦理資產重估價者，應予列註辦理日期及重估增值金額。

註 3：截至年報刊印日之前一季止，個體財務資料未經會計師核閱。

註 4：上稱分配後數字，依據次年度股東會決議之情形填列。

註 5：未有財務資料經主管機關通知應自行更正或重編者。

(四)簡明綜合損益表-IFRS-個體

單位：仟元

年 度 項 目	最近五年度財務資料(註1)					當 年 度 截 至 104 年 3 月 31 日 財 務 資 料
	99 年	100 年	101 年	102 年	103 年	
營 業 收 入	不 適 用		867,477	751,879	704,534	不 適 用
營 業 毛 利			248,841	201,030	179,028	
營 業 損 益			-34,112	-52,690	-120,896	
營業外收入及支出			-90,924	-15,673	34,577	
稅 前 淨 利			-125,036	-68,363	-86,319	
繼續營業單位 本期淨利			-128,055	-73,585	-88,447	
停業單位損失			0	0	0	
本期淨利(損)			-128,055	-73,585	-88,447	
本期其他綜合損益 (稅後淨額)			4,950	1,204	-675	
本期綜合損益總額			-123,105	-72,381	-89,122	
每股盈餘(元)			-1.70	-0.99	-1.19	

註1：未有99年度至100年度綜合損益表資料。101年度至103年度經會計師查核簽證。

2：截至年報刊印日之前一季止，個體財務資料未經會計師核閱。

3：停業單位損失以減除所得稅後之淨額列示。

4：未有財務資料經主管機關通知應自行更正或重編者。

(五)簡明資產負債表-我國財務會計準則-合併

單位：仟元

年 度 項 目	最近五年度財務資料(註1)					
	99 年	100 年	101 年	102 年	103 年	
流 動 資 產	1,545,076	1,284,054	1,218,113	不 適 用		
基 金 及 投 資	84,967	81,949	14,488			
固 定 資 產 (註2)	22,053	24,100	18,383			
無 形 資 產	-	-	-			
其 他 資 產	15,462	14,995	18,212			
資 產 總 額	1,667,558	1,405,098	1,269,196			
流動負債	分配前	156,638	137,000			
	分配後	389,547	156,638			
長 期 負 債	-	-	-			
其 他 負 債	6,984	4,492	3,385			
負債總額	分配前	161,130	140,385			
	分配後	396,635	161,130			
股 本	763,742	752,977	752,977			
資 本 公 積	453,231	434,087	375,821			
保留盈餘	分配前	60,071	-3,412			
	分配後	161,353	60,071			
金融商品未實現損益	2,193	-3,167	903			
累積換算調整數	0	0	0			
未認列為退休金 成本之淨損失	0	0	0			
股東權益	分配前	1,243,968	1,128,811			
總 額	分配後	1,270,977	1,243,968			

註1：99年至101年均經會計師查核簽證。

註2：當年度曾辦理資產重估價者，應予列註辦理日期及重估增值金額。

註3：上稱分配後數字，請依據次年度股東會決議之情形填列。

註4：財務資料經主管機關通知應自行更正或重編者，應以更正或重編後之數字列編，並註明其情形及理由。

(六)簡明損益表-我國財務會計準則-合併

單位：仟元

年 度 項 目	最 近 五 年 度 財 務 資 料 (註 1)				
	99 年	100 年	101 年	102 年	103 年
營 業 收 入	1,405,699	952,061	912,281	不 適 用	
營 業 毛 利	565,118	330,630	248,706		
營 業 損 益	204,481	-11,181	-75,362		
營業外收入及利益	4,396	53,214	6,737		
營業外費用及損失	59,836	33,747	59,105		
繼續營業部門 稅 前 損 益	149,041	8,286	-127,730		
繼續營業部門損益	135,143	-21,649	-130,749		
停業部門損益	-	-	-		
非 常 損 益	-	-	-		
會計原則變動 之 累 積 影 響 數	-	-	-		
本 期 損 益	135,143	-21,649	-130,749		
每 股 盈 餘	1.84	-0.29	-1.69		

註 1：99 年度至 101 年度均經會計師查核簽證。

2：停業部門損益、非常損益及會計原則變動之累積影響數以減除所得稅後之淨額列示。

3：財務資料經主管機關通知應自行更正或重編者，應以更正或重編後之數字列編，並註明其情形及理由。

(七)簡明資產負債表-我國財務會計準則-個體

單位：仟元

年 度 項 目	最 近 五 年 度 財 務 資 料 (註 1)				
	99 年	100 年	101 年	102 年	103 年
流 動 資 產	1,509,210	1,208,503	1,159,931	不 適 用	
基 金 及 投 資	120,887	164,429	70,493		
固 定 資 產 (註 2)	22,053	19,091	15,039		
無 形 資 產	-	-	-		
其 他 資 產	15,462	14,827	18,202		
資 產 總 額	1,667,612	1,406,850	1,263,665		
流動負債	分配前	266,536	147,702		
	分配後	389,547	147,702		
長 期 負 債	-	-	-		
其 他 負 債	7,088	4,492	12,648		
負債總額	分配前	273,624	162,882		
	分配後	396,635	162,882		
股 本	763,742	752,977	752,977		
資 本 公 積	453,231	434,087	375,821		
保留盈餘	分配前	284,364	60,071		
	分配後	161,353	60,071		
金融商品未實現損益	2,193	-3,167	903		

年 度 項 目	最近五年度財務資料(註1)				
	99年	100年	101年	102年	103年
累積換算調整數	0	0	0		
未認列為退休金成本之淨損失	0	0	0		
股東權益總額	1,393,988	1,243,968	1,126,289		
	分配前	1,243,968	1,126,289		
	分配後	1,243,968	1,126,289		

註1：99年至101年均經會計師查核簽證。

註2：當年度曾辦理資產重估價者，應予列註辦理日期及重估增值金額。

註3：上稱分配後數字，請依據次年度股東會決議之情形填列。

註4：財務資料經主管機關通知應自行更正或重編者，應以更正或重編後之數字列編，並註明其情形及理由。

(八)簡明損益表-我國財務會計準則-個體

單位：仟元

年 度 項 目	最近五年度財務資料(註1)				
	99年	100年	101年	102年	103年
營業收入	1,405,699	937,184	867,477	不適用	
營業毛利	565,118	332,731	248,841		
營業損益	204,642	20,606	-33,461		
營業外收入及利益	4,368	53,498	7,856		
營業外費用及損失	59,969	65,818	98,704		
繼續營業部門稅前損益	149,041	8,286	-124,309		
繼續營業部門損益	135,143	-21,649	-127,328		
停業部門損益	-	-	-		
非常損益	-	-	-		
會計原則變動之累積影響數	-	-	-		
本期損益	135,143	-21,649	-127,328		
每股盈餘(元)	1.86	-0.29	-1.69		

註1：99年度至101年度均經會計師查核簽證。

2：停業部門損益、非常損益及會計原則變動之累積影響數以減除所得稅後之淨額列示。

3：財務資料經主管機關通知應自行更正或重編者，應以更正或重編後之數字列編，並註明其情形及理由。

(九)會計師姓名及查核意見

年 度	會計師事務所	簽證會計師	查核意見
一〇三年	安侯建業聯合會計師事務所	黃海寧、魏興海	修正式無保留意見
一〇二年	安侯建業聯合會計師事務所	曾漢鈺、黃海寧	修正式無保留意見
一〇一年	安侯建業聯合會計師事務所	曾漢鈺、黃海寧	修正式無保留意見
一〇〇年	安侯建業聯合會計師事務所	曾漢鈺、游萬淵	修正式無保留意見
九十九年	安侯建業聯合會計師事務所	曾漢鈺、游萬淵	修正式無保留意見

二、最近五年度財務分析

(一)財務分析-IFRS-合併

分析項目 (註 3)		最近五年度財務分析					當年度截至 104年3月31日 財務資料(註 2)
		99 年	100 年	101 年	102 年	103 年	
財務結構	負債占資產比率(%)	不適用		11	11	12	7
	長期資金占不動產、廠房及設備比率(%)			5024	6662	7985	5029
償債能力	流動比率(%)			865	940	863	1490
	速動比率(%)			765	870	750	1286
	利息保障倍數			-1136	-335	-261	-
經營能力	應收款項週轉率(次)			3.58	2.92	2.87	2.06
	平均收現日數			102	125	127	177
	存貨週轉率(次)			3.73	4.47	4.37	2.49
	應付款項週轉率(次)			6.14	6.38	6.25	5.47
	平均銷貨日數			98	82	84	146
	不動產、廠房及設備週轉率(次)			41	50	58	25
	總資產週轉率(次)			0.72	0.67	0.65	0.46
	資產報酬率(%)			-9.83	-6.30	-7.90	-18.82
獲利能力	權益報酬率(%)			-11.10	-7.10	-8.93	-20.82
	稅前純益占實收資本額比率(%) (註 7)			-17.06	-9.41	-11.46	-6.50
	純益率(%)			-14.41	-9.98	-12.53	-43.44
	每股盈餘(元)			-1.70	-0.99	-1.19	-0.65
現金流量	現金流量比率(%)			-69.91	20.21	-61.14	-81.89
	現金流量允當比率(%)			72.81	72.45	33.49	10.14
	現金再投資比率(%)			-8.40	2.16	-7.21	-5.17
槓桿度	營運槓桿度			-1.40	-0.97	-0.50	0.08
	財務槓桿度			1.00	1.00	1.00	1.00

最近二年度各項財務比率變動原因說明：

1. 長期資金占不動產、廠房及設備比率：主要係設備減少所致。
2. 流動比率：主要係流動負債減少所致。
3. 利息保障倍數：主要係本期淨損減少所致。
4. 不動產、廠房及設備週轉率：主要係設備減少所致。
5. 資產報酬率及權益報酬率：主要係本期淨損減少所致。
6. 純益率：主要係投資損失減少及兌換利益增加所致。
7. 基本每股盈餘：主要係投資損失減少及兌換利益增加所致。
8. 現金流量比率、現金流量允當比率及現金流量再投資比率：詳 P51 現金流量之檢討與分析。
9. 財務槓桿度：主要係營業淨損增加所致。

(二)財務分析-IFRS-個體

年度(註1)		最近五年度財務分析					當年度截至 104年3月31日 財務資料
分析項目(註3)		99年	100年	101年	102年	103年	
財務結構	負債占資產比率(%)	不適用		10	10	12	不適用
	長期資金占不動產、廠房及設備比率(%)			5953	7111	7985	
償債能力	流動比率(%)			905	1004	838	
	速動比率(%)			810	929	725	
	利息保障倍數			-	-	-424	
經營能力	應收款項週轉率(次)			3.51	2.92	2.87	
	平均收現日數			104	125	127	
	存貨週轉率(次)			4.53	5.16	4.70	
	應付款項週轉率(次)			12.27	6.17	6.26	
	平均銷貨日數			81	71	78	
	不動產、廠房及設備週轉率(次)			46	52	58	
	總資產週轉率(次)			0.69	0.66	0.64	
獲利能力	資產報酬率(%)			-9.62	-6.17	-7.93	
	權益報酬率(%)			-10.82	-6.88	-8.93	
	稅前純益占實收資本額比率(%) (註7)			-16.61	-9.08	-11.46	
	純益率(%)			-14.76	-9.79	-12.55	
	每股盈餘(元)			-1.7	-0.99	-1.19	
現金流量	現金流量比率(%)			-61.46	25.83	-65.58	
	現金流量允當比率(%)			83.37	90.24	51.92	
	現金再投資比率(%)			-6.76	2.58	-7.50	
槓桿度	營運槓桿度			-3.69	-1.77	-0.46	
	財務槓桿度			1.00	1.00	1.00	

最近二年度各項財務比率變動原因說明：(若增減變動未達20%者可免分析)

1. 負債占資產比率及速動比率：主要係進貨增加所致。
2. 利息保障倍數：主要係利息費用增加且營業虧損增加所致。
3. 資產報酬率及權益報酬率：主要係本期淨損增加所致。
4. 純益率：主要係營業收入減少及營業費用增加所致。
5. 每股盈餘：主要係營業收入減少及營業費用增加所致。
6. 現金流量比率及現金流量再投資比率：詳P52現金流量之檢討與分析。
7. 營運槓桿度：主要係營業收入減少及營業費用增加所致。

註1：101年度至103年度業經會計師查核簽證。

註2：截至年報刊印日之前一季止之當年度財務資料。

註3：計算公式：

1. 財務結構

(1) 負債占資產比率 = 負債總額 / 資產總額。

(2) 長期資金占不動產、廠房及設備比率 = (權益總額 + 非流動負債) / 不動產、廠房及設備淨額。

2. 償債能力

- (1) 流動比率 = 流動資產 / 流動負債。
- (2) 速動比率 = (流動資產 - 存貨 - 預付費用) / 流動負債。
- (3) 利息保障倍數 = 所得稅及利息費用前純益 / 本期利息支出。

3. 經營能力

- (1) 應收款項(包括應收帳款與因營業而產生之應收票據)週轉率 = 銷貨淨額 / 各期平均應收款項(包括應收帳款與因營業而產生之應收票據)餘額。
- (2) 平均收現日數 = 365 / 應收款項週轉率。
- (3) 存貨週轉率 = 銷貨成本 / 平均存貨額。
- (4) 應付款項(包括應付帳款與因營業而產生之應付票據)週轉率 = 銷貨成本 / 各期平均應付款項(包括應付帳款與因營業而產生之應付票據)餘額。
- (5) 平均銷貨日數 = 365 / 存貨週轉率。
- (6) 不動產、廠房及設備週轉率 = 銷貨淨額 / 平均不動產、廠房及設備淨額。
- (7) 總資產週轉率 = 銷貨淨額 / 平均資產總額。

4. 獲利能力

- (1) 資產報酬率 = [稅後損益 + 利息費用 × (1 - 稅率)] / 平均資產總額。
- (2) 權益報酬率 = 稅後損益 / 平均權益總額。
- (3) 純益率 = 稅後損益 / 銷貨淨額。
- (4) 每股盈餘 = (歸屬於母公司業主之損益 - 特別股股利) / 加權平均已發行股數。

5. 現金流量

- (1) 現金流量比率 = 營業活動淨現金流量 / 流動負債。
- (2) 淨現金流量允當比率 = 最近五年度營業活動淨現金流量 / 最近五年度(資本支出 + 存貨增加額 + 現金股利)。
- (3) 現金再投資比率 = (營業活動淨現金流量 - 現金股利) / (不動產、廠房及設備毛額 + 長期投資 + 其他非流動資產 + 營運資金)。

6. 槓桿度：

- (1) 營運槓桿度 = (營業收入淨額 - 變動營業成本及費用) / 營業利益。
- (2) 財務槓桿度 = 營業利益 / (營業利益 - 利息費用)。

(三) 財務分析 - 我國財務會計準則 - 合併

年 度 (註 1) 分析項目 (註 2)		最 近 五 年 度 財 務 分 析				
		99 年	100 年	101 年	102 年	103 年
財務結構	負債占資產比率(%)	16	11	11	不適 用	
	長期資金占固定資產比率(%)	6321	5162	6141		
償債能力	流動比率(%)	580	937	778		
	速動比率(%)	512	803	688		
	利息保障倍數	4141	8	-1129		
經營能力	應收款項週轉率(次)	3.49	3.21	3.58		
	平均收現日數	104	114	102		
	存貨週轉率(次)	4.33	3.12	3.73		
	應付款項週轉率(次)	5.71	5.36	6.14		
	平均銷貨日數	84	117	98		
	固定資產週轉率(次)	63.74	39.50	49.63		
	總資產週轉率(次)	0.84	0.68	0.72		

年 度 (註 1) 分析項目 (註 2)			最 近 五 年 度 財 務 分 析				
			99 年	100 年	101 年	102 年	103 年
獲利能力	資產報酬率 (%)		8.10	-1.34	-9.77		
	股東權益報酬率 (%)		9.79	-1.64	-11.02		
	占實收資本 比率 (%)	營業利益	26.77	-1.48	-10.21		
		稅前純益	19.51	1.10	-16.96		
	純益率 (%)		9.61	-2.27	-14.33		
	每股盈餘 (元)		1.84	-0.29	-1.69		
現金流量	現金流量比率 (%)		78.03	61.80	-55.20		
	現金流量允當比率 (%)		125.42	95.03	70.92		
	現金再投資比率 (%)		6.22	-2.99	-7.46		
槓桿度	營運槓桿度		2.02	-15.89	-1.59		
	財務槓桿度		1.00	0.90	1.00		
請說明最近二年度各項財務比率變動原因:不適用。							

(四)財務分析-我國財務會計準則-個體

年 度 (註 1) 分析項目 (註 2)			最 近 五 年 度 財 務 分 析				
			99 年	100 年	101 年	102 年	103 年
財務結構	負債占資產比率(%)		16	12	11	不適用	
	長期資金占固定資產比率(%)		6321	6516	7489		
償債能力	流動比率(%)		566	818	930		
	速動比率(%)		499	726	833		
	利息保障倍數		4141	8	-		
經營能力	應收款項週轉率 (次)		3.48	3.20	3.51		
	平均收現日數		105	114	104		
	存貨週轉率 (次)		4.33	3.54	4.53		
	應付款項週轉率 (次)		5.71	5.33	5.90		
	平均銷貨日數		84	103	81		
	固定資產週轉率 (次)		63.74	49.09	57.68		
	總資產週轉率 (次)		0.84	0.67	0.69		
獲利能力	資產報酬率 (%)		8	-1	-10		
	股東權益報酬率 (%)		10	-2	-11		
	占實收資本比率(%)	營業利益	27	3	-4		
		稅前純益	20	1	-17		
	純益率 (%)		10	-2	-15		
	每股盈餘 (元)		1.86	-0.29	-1.69		
現金流量	現金流量比率 (%)		78	110	-54		
	現金流量允當比率 (%)		125	133	84		
	現金再投資比率 (%)		6.23	3.09	-5.66		
槓桿度	營運槓桿度		2.05	9.85	-4.31		
	財務槓桿度		1.00	1.06	1.00		
請說明最近二年度各項財務比率變動原因:不適用。							

註 1：99 年度至 101 年度均經會計師查核簽證。

註 2：計算公式：

1. 財務結構

(1) 負債占資產比率 = 負債總額 / 資產總額。

(2) 長期資金占固定資產比率 = (股東權益淨額 + 長期負債) / 固定資產淨額。

2. 償債能力

(1) 流動比率 = 流動資產 / 流動負債。

(2) 速動比率 = (流動資產 - 存貨 - 預付費用) / 流動負債。

(3) 利息保障倍數 = 所得稅及利息費用前純益 / 本期利息支出。

3. 經營能力

(1) 應收款項(包括應收帳款與因營業而產生之應收票據)週轉率 = 銷貨淨額 / 各期平均應收款項(包括應收帳款與因營業而產生之應收票據)餘額。

(2) 平均收現日數 = 365 / 應收款項週轉率。

(3) 存貨週轉率 = 銷貨成本 / 平均存貨額。

(4) 應付款項(包括應付帳款與因營業而產生之應付票據)週轉率 = 銷貨成本 / 各期平均應付款項(包括應付帳款與因營業而產生之應付票據)餘額。

(5) 平均銷貨日數 = 365 / 存貨週轉率。

(6) 固定資產週轉率 = 銷貨淨額 / 固定資產淨額。

(7) 總資產週轉率 = 銷貨淨額 / 資產總額。

4. 獲利能力

(1) 資產報酬率 = [稅後損益 + 利息費用 × (1 - 稅率)] / 平均資產總額。

(2) 股東權益報酬率 = 稅後損益 / 平均股東權益淨額。

(3) 純益率 = 稅後損益 / 銷貨淨額。

(4) 每股盈餘 = (稅後淨利 - 特別股股利) / 加權平均已發行股數。

5. 現金流量

(1) 現金流量比率 = 營業活動淨現金流量 / 流動負債。

(2) 淨現金流量允當比率 = 最近五年度營業活動淨現金流量 / 最近五年度(資本支出 + 存貨增加額 + 現金股利)。

(3) 現金再投資比率 = (營業活動淨現金流量 - 現金股利) / (固定資產毛額 + 長期投資 + 其他資產 + 營運資金)。

6. 槓桿度

(1) 營運槓桿度 = (營業收入淨額 - 變動營業成本及費用) / 營業利益。

(2) 財務槓桿度 = 營業利益 / (營業利益 - 利息費用)

三、最近年度財務報告之監察人審查報告

迅杰科技股份有限公司 監察人查核報告書

董事會造送本公司一〇三年度財務報表及合併財務報表，前述財務報表及合併財務報表業經安侯建業聯合會計師事務所黃海寧會計師及魏興海會計師查核完竣，並出具查核報告，前述財務報表及合併財務報表連同營業報告書及虧損撥補表經本監察人等審查，認為尚無不合，爰依照公司法第二一九條之規定報告如上，敬請 鑒核。

此 致

本公司一〇四年股東常會

監察人：矽格股份有限公司

代表人：郭 旭 東



中 華 民 國 一 〇 四 年 三 月 二 十 五 日

迅杰科技股份有限公司 監察人查核報告書

董事會造送本公司一〇三年度財務報表及合併財務報表，前述財務報表及合併財務報表業經安侯建業聯合會計師事務所黃海寧會計師及魏興海會計師查核完竣，並出具查核報告，前述財務報表及合併財務報表連同營業報告書及虧損撥補表經本監察人等審查，認為尚無不合，爰依照公司法第二一九條之規定報告如上，敬請 鑒核。

此 致

本公司一〇四年股東常會

監察人：陳錫銘



中 華 民 國 一 〇 四 年 三 月 二 十 五 日

迅杰科技股份有限公司 監察人查核報告書

董事會造送本公司一〇三年度財務報表及合併財務報表，前述財務報表及合併財務報表業經安侯建業聯合會計師事務所黃海寧會計師及魏興海會計師查核完竣，並出具查核報告，前述財務報表及合併財務報表連同營業報告書及虧損撥補表經本監察人等審查，認為尚無不合，爰依照公司法第二一九條之規定報告如上，敬請 鑒核。

此 致

本公司一〇四年股東常會

監察人：林征聖



中 華 民 國 一 〇 四 年 三 月 二 十 五 日

四、最近年度財務報告(附錄一)

五、最近年度經會計師查核簽證之公司個體財務報告(附錄二)

六、公司及其關係企業發生財務週轉困難情事：

公司及其關係企業(公司法第 369 條之 1 規定)最近年度及截至年報刊印日止，未發生財務週轉困難之情事。

柒、財務狀況及財務績效之檢討分析與風險事項

一、財務狀況

單位：新台幣仟元

項目	年度	103 年度	102 年度	差 異	
				金額	增(減)比例%
流 動 資 產		1,059,244	1,099,895	-40,651	-3.70%
採用權益法之投資		4,605	4,271	334	7.82%
不動產、廠房及設備		12,162	15,336	-3,174	-20.70%
其他非流動資產		3,619	3,591	28	0.78%
資 產 總 額		1,093,851	1,138,680	-44,829	-3.94%
流 動 負 債		122,767	116,982	5,785	4.95%
非 流 動 負 債		6,475	5,159	1,316	25.51%
負 債 總 額		129,242	122,141	7,101	5.81%
股 本		752,977	752,977	0	0%
資 本 公 積		303,334	365,641	-62,307	-17.04%
保 留 盈 餘		-87,256	-76,918	-10,338	13.44%
權 益 總 額		964,609	1,016,539	-51,930	-5.11%

二、財務績效：

單位：新台幣仟元

項目	年度	103 年度	102 年度	增減金額	增(減)比例%
營業收入		705,908	762,503	-56,595	-7.42%
營業成本		524,241	572,591	-48,350	-8.44%
營業毛利		181,667	189,912	-8,245	-3.34%
營業費用		300,583	268,764	31,819	11.84%
營業淨利(損)		-118,916	-78,852	-40,064	-50.81%
稅前淨利(損)		-86,319	-70,845	-15,474	-21.84%
稅後淨利(損)		-88,447	-76,067	-12,380	-16.28%

重大變動說明：變動金額達新台幣一千萬元且變動比率達百分之二十者

1. 營業淨損:103 年度因受平板電腦衝擊，加上市場價格競爭激烈，致使營業收入下降，並且由於開發新產品以致研究發展費用提高，營業費用增加 31,819 仟元，故產生營業淨損 118,916 仟元。
2. 對未來財務業務之可能影響及因應計畫：目前無財務週轉困難之情事，除致力於開發新產品及縮減費用外，亦須謹慎評估各項投資計畫。

三、現金流量：

1. 最近年度現金流量變動分析

項 目	年 度	103 年度	102 年度	增(減)比例%
營 業 活 動 之 現 金 流 量		-75,064	23,638	-417.56%
投 資 活 動 之 現 金 流 量		-142,167	-78,607	-80.86%
融 資 活 動 之 現 金 流 量		11,581	-26,537	143.64%

103年度因營收下降，費用增加導致虧損增加，存貨增加亦使得現金流出49,364仟

元，故營業活動之淨現金流出數為75,064仟元。另外，取得及處份備供出售金融資產產生淨現金流出95,625仟元，加上承作超過三個月之定期存款，故產生淨現金流出35,189仟元，致使投資活動之淨現金流出數為142,167仟元。在融資活動之淨現金流入數增加38,118仟元，主要為102年度購買庫藏股27,062仟元，於本期庫藏股轉讓予員工產生現金流入22,581仟元所致。

2. 最近年度現金流動性分析

項 目	年 度	103 年度	102 年度	增(減)比例%
現金流量比率		-61.14	20.21	-402.52
現金流量允當比率		33.49	72.45	-53.78
現金再投資比率		-7.21	2.16	-433.80

103 年度因虧損增加，致使營業活動之淨現金流出數增加，現金流量比率減少達402.52%，現金流量允當比率減少53.78%，以及現金再投資比率減少433.80%。

3. 未來一年現金流動性分析

單位：新台幣仟元

期初 現金餘額	全年來自營業 活動淨現金流量	全 年 現金流出量	現金剩餘 (不足)數額	現金不足額之補救措施	
				投資計劃	理財計劃
392,632	-50,000	-150,000	242,632	-	-

預計104年度來自營業活動淨現金流出50,000仟元；在投資方面，將持續購置研發用Design Tools及Layout軟體，以及將閒置資金分配至貨幣型基金上，致使投資活動之現金流出增加；在融資活動方面，無發放現金股利之情事，去年底現金餘額為392,632仟元，故預計未來一年應無現金不足之虞。

四、重大資本支出：最近年度無重大資本支出。

五、轉投資政策：

被投資 公司	投資獲利 (虧損)	投資政策	獲利或虧損之 主要原因	改善計畫	未來一年之 投資計畫
陽泰電子	-1,994 仟元	為延伸 LED 產品應用市 場	市 場 規 模 較 小，產品行銷 推廣未能發揮 所致。	短期內不再增 加投資。	無

六、風險事項：

(一)利率、匯率變動、通貨膨脹情形對公司損益之影響及未來因應措施：

1. 利率：103 年度利息收入及支出分別為 2,501 仟元及 330 仟元，佔年度營業收入及損益比例低，預計未來利率變動對本公司之整體營運及損益將不致於造成重大影響。
2. 匯率：合併公司以出口外銷為主，匯率風險主要來自於以美金計價之現金、應收帳款等，於換算時產生之兌換損益。103 年度美金兌換新台幣匯率劇烈震盪，透過自然避險與適當操作避險工具，103 年度產生兌換利益為 27,814 仟元，相較於 102 年度兌換利益為 24,672 仟元為佳，財務部門將持續關注匯率變動情形，以期正確判斷應採行之避險措施。
3. 通貨膨脹：合併公司所需之原料價格穩定，短期的通貨膨脹，並未重大影響公司之營運及發展。

(二)從事高風險、高槓桿投資、資金貸與他人、背書保證及衍生性商品交易之政策、

獲利或虧損之主要原因及未來因應措施：

1. 合併公司截至目前為止並未從事有關高風險、高槓桿投資、資金貸與他人及背書保證行為。
2. 資金貸與他人及背書保證政策：資金貸放及背書保證總金額以不超過實收資本額之 20%為限，對同一公司資金貸放及背書保證總金額不超過實收資本額 10%為限，並不得超過借款人實收資本額之 20%。合併公司資金除因公司間業務交易行為有融通資金之必要者外，不得貸予股東或任何他人。
3. 衍生性商品交易之政策：交易上限為最近一季營收 80%。合併公司 103 年度與銀行簽訂出售美金之外匯選擇權合約，主要係為規避匯率波動所產生之風險，其認列之金融負債評價利益為 394 仟元。

(三)未來研發計畫及預計投入之研發費用：

未來研發計畫請參閱 P36 營運概況之計劃開發之新產品(服務)項目，預計需投入之研發費用較上期減少。

(四)國內外重要政策及法律變動對公司財務業務之影響及因應措施：無。

(五)科技改變及產業變化對公司財務業務之影響及因應措施：

合併公司產品生命週期與一般電子零組件產品相當，除致力於改善產品功能及成本控制外，亦積極研發新產品以因應市場需求。

(六)企業形象改變對企業危機管理之影響及因應措施：無。

(七)進行併購之預期效益、可能風險及因應措施：無。

(八)擴充廠房之預期效益、可能風險及因應措施：無。

(九)進貨或銷貨集中所面臨之風險及因應措施：

1. 進貨集中所面臨之風險及因應措施：因國內專業 IC 設計公司多無自有晶圓廠，但為追求品質交期之確保，及產能的不虞匱乏，故會選擇專業晶圓代工廠一至二家作為長期配合之對象，目前集中進貨於華虹及和艦廠商。為避免在旺季時晶圓廠產能滿載，擬將部分新產品轉向其他專業之晶圓代工廠進貨。
2. 銷貨集中所面臨之風險及因應措施：合併公司主要產品為筆記型電腦相關應用 IC，因台灣筆記型電腦代工廠約佔全球九成市佔率，致使銷貨集中於仁寶集團及廣達集團客戶，未來除繼續維持與原有客戶之良好合作關係，亦積極建立其他產品線與完善之行銷通路以分散風險。

(十)董事、監察人或持股超過百分之十之大股東，股權之大量移轉或更換對公司之影響、風險及因應措施：無。

(十一)經營權之改變對公司之影響、風險及因應措施：無。

(十二)訴訟或非訟事件，應列明公司及公司董事、監察人、總經理、實質負責人、持股比例超過百分之十之大股東及從屬公司已判決確定或尚在繫屬中之重大訴訟、非訟或行政爭訟事件，其結果可能對股東權益或證券價格有重大影響者，應揭露其系爭事實、標的金額、訴訟開始日期、主要涉訟當事人及截至年報刊印日止之處理情形：無。

(十三)其他重要風險及因應措施：無。

七、其他重要事項：無。

捌、特別記載事項

一、關係企業相關資料：

(一)關係企業合併營業報告書：截至年報刊印日止

1. 關係企業概況

(1)關係企業組織圖：

A. 控制公司與從屬公司

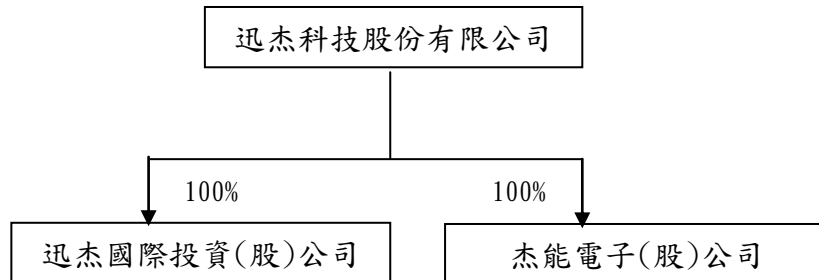

B. 依公司法第 369 條之 3 推定為有控制與從屬關係：無。

(2)關係企業名稱、設立日期、地址、實收資本額及主要營業項目：

企業名稱	設立日期	地址	實收資本額	主要營業項目
迅杰國際	99.03.23	苗栗縣竹南鎮照南里立達街 79 巷 12 弄 15 號	新台幣 6,000 萬元	一般投資業
杰能電子	100.4.25	新北市新店區寶橋路 88 號 5 樓	新台幣 700 萬元	LED 相關驅動 IC、NB 暨消費性產品相關 Power IC

(3)依公司法第 369 條之 3 推定為有控制與從屬關係，其相同股東資料：無。

(4)整體關係企業經營業務所涵蓋之行業：

本公司及其關係企業所涵蓋之經營業務包括積體電路之研發、製造、銷售及軟體應用服務，和一般投資業務。

(5)關係企業董事、監察人與總經理之姓名及其對該企業之持股情形：

企業名稱	職稱	姓名或代表人	持有股份	
			股數(仟股)	持股比例
迅杰國際	董事長	迅杰科技代表人-翁佳祥	6,000	100%
	董事	迅杰科技代表人-陳俊成		
	董事	迅杰科技代表人-鍾文凱		
	監察人	迅杰科技代表人-黃靜儒		
杰能電子	董事長	迅杰科技代表人-翁佳祥	700	100%
	董事	迅杰科技代表人-吳宏男		
	董事	迅杰科技代表人-鍾文凱		
	監察人	迅杰科技代表人-黃靜儒		
	總經理	鍾文凱	0	0%

註：上述二家公司現任董事、監察人及總經理均係由本公司所指派。

2. 關係企業營運概況

單位：仟元

企業名稱	資本額	資產總額	負債總額	淨值	營業收入	營業利益	本期損益	每股盈餘(元)
迅杰國際	60,000	31,291	0	31,291	0	0	-330	-0.05
杰能電子	7,000	2,669	0	2,669	0	0	0	0

註：資料來源為 104 年第一季自結數。

(二)關係企業合併報表應揭露事項：截至年報刊印日止

1. 從屬公司名稱、與控制公司互為關係之情形、業務性質、控制公司所持股份或出資額比例

從屬公司名稱	與控制公司 互為關係之情形	業務性質	控制公司所持股份或出資額比例
迅杰國際投資(股)公司	100%子公司	一般投資業	100%(註)
杰能電子(股)公司	100%子公司	電子零組件製造業	100%(註)

2. 未列入本期關係企業合併報表之從屬公司名稱、持有股份或出資額比例及未合併之原因：

未列入本期關係企業合併報表之從屬公司名稱	持有股份或出資額比例	未合併之原因
陽泰電子(股)公司	12.5%	依「關係企業合併營業報告書關係企業合併報表及關係報告書編製準則」第十二條第二項規定辦理，免將他公司編入關係企業合併財務報表。

3. 控制公司與從屬公司間及從屬公司與從屬公司間已消除之交易事項、從事資金融通、背書保證之相關資訊、從事衍生性商品交易之相關資訊、重大或有事項、重大期後事項、持有票券及有價證券之名稱、數量、成本、市價(無市價者，揭露每股淨值)、持股或出資比例、設質情形及期中最高持股或出資情形、其他重要事項或有助於關係企業合併財務報表允當表達之說明事項：

因從屬公司之總資產及營業收入均未達控制公司各該項金額百分之十，故免予揭露。

(三)關係報告書：不適用。

二、最近年度及截至年報刊印日止，私募有價證券辦理情形：無。

三、最近年度及截至年報刊印日止，子公司持有或處分本公司股票情形：無。

四、其他必要補充說明事項：無。

玖、對股東權益或證券價格有重大影響之事項

本公司最近年度及截至年度刊印日止，並未發生證券交易法第三十六條第二項第二款所定對股東權益或證券價格有重大影響之事項。

迅杰科技股份有限公司及其子公司

合併財務報告

民國一〇三年及一〇二年十二月三十一日
(內附會計師查核報告)

公 司 地 址：新竹市科學工業園區展業一路九號4樓之1
電 話：(03) 666-2888

目 錄

項 目	頁 次
一、封 面	1
二、目 錄	2
三、聲 明 書	3
四、會計師查核報告書	4
五、合併資產負債表	5
六、合併綜合損益表	6
七、合併權益變動表	7
八、合併現金流量表	8
九、合併財務報告附註	
(一)公司沿革	9
(二)通過財務報告之日期及程序	9
(三)新發布及修訂準則及解釋之適用	9~11
(四)重大會計政策之彙總說明	11~20
(五)重大會計判斷、估計及假設不確定性之主要來源	20~21
(六)重要會計項目之說明	21~39
(七)關係人交易	39~40
(八)質押之資產	40
(九)重大或有負債及未認列之合約承諾	40
(十)重大之災害損失	40
(十一)重大之期後事項	40
(十二)其 他	41
(十三)附註揭露事項	
1.重大交易事項相關資訊	41~42
2.轉投資事業相關資訊	43
3.大陸投資資訊	43
(十四)部門資訊	43~44

聲 明 書

本公司民國一〇三年度(自民國一〇三年一月一日至十二月三十一日止)依「關係企業合併營業報告書關係企業合併財務報表及關係報告書編製準則」應納入編製關係企業合併財務報表之公司與依國際會計準則第二十七號應納入編製母子公司合併財務報告之公司均相同，且關係企業合併財務報表所應揭露相關資訊於前揭母子公司合併財務報告中均已揭露，爰不再另行編製關係企業合併財務報表。

特此聲明

迅杰科技股份有限公司



董 事 長：翁 佳 祥



日 期：民國一〇四年三月二十五日



安侯建業聯合會計師事務所

KPMG

新竹市科學工業園區30078展業一路11號
No. 11, Prosperity Road I, Hsinchu Science Park,
Hsinchu, 30078, Taiwan, R.O.C.

Telephone 電話 +886 (3) 579 9955
Fax 傳真 +886 (3) 563 2277
Internet 網址 www.kpmg.com.tw

會計師查核報告

迅杰科技股份有限公司董事會 公鑒：

迅杰科技股份有限公司及其子公司民國一〇三年及一〇二年十二月三十一日之合併資產負債表，暨民國一〇三年及一〇二年一月一日至十二月三十一日之合併綜合損益表、合併權益變動表及合併現金流量表，業經本會計師查核竣事。上開合併財務報告之編製係管理階層之責任，本會計師之責任則為根據查核結果對上開合併財務報告表示意見。迅杰科技股份有限公司及其子公司部份採用權益法之被投資公司之財務報告未經本會計師查核，而係由其他會計師查核，因此，本會計師對上開合併財務報告所表示之意見中，有關該等轉投資部分係依據其他會計師之查核報告。民國一〇二年十二月三十一日認列對上述採權益法評價之長期股權投資為4,271千元，佔資產總額之0.4%，民國一〇二年一月一日至十二月三十一日所認列之採用權益法之關聯企業損失份額為3,153千元，佔稅前淨損之4.5%。

本會計師係依照會計師查核簽證財務報表規則及一般公認審計準則規劃並執行查核工作，以合理確信合併財務報告有無重大不實表達。此項查核工作包括以抽查方式獲取合併財務報告所列金額及所揭露事項之查核證據、評估管理階層編製合併財務報告所採用之會計原則及所作之重大會計估計，暨評估合併財務報告整體之表達。本會計師相信此項查核工作及其他會計師之查核報告可對所表示之意見提供合理之依據。

依本會計師之意見，基於本會計師之查核結果及其他會計師之查核報告，第一段所述合併財務報告在所有重大方面係依照證券發行人財務報告編製準則及金融監督管理委員會認可之國際財務報導準則、國際會計準則、解釋及解釋公告編製，足以允當表達迅杰科技股份有限公司及其子公司民國一〇三年及一〇二年十二月三十一日之合併財務狀況，與民國一〇三年及一〇二年一月一日至十二月三十一日之合併財務績效與合併現金流量。

迅杰科技股份有限公司已編製民國一〇三年度及一〇二年度個體財務報表，並經本會計師出具修正式無保留意見之查核報告在案，備供參考。

安侯建業聯合會計師事務所

會計師：

黃海寧
魏曉海



證券主管機關：金管證審字第1000011652號
核准簽證文號：(88)台財證(六)第18311號
民國一〇四年三月二十五日

迅杰科技股份有限公司及其子公司

合併資產負債表

民國一〇三年及一〇二三年十二月三十一日

單位：新台幣千元

	103.12.31		102.12.31	
	金額	%	金額	%
資產				
流動資產：				
1100 現金及約當現金(附註六(一))	\$ 392,632	36	598,282	53
1126 備供出售金融資產－流動(附註六(二))	191,455	17	93,330	8
1170 應收票據及帳款淨額(附註六(三))	53,522	5	53,491	5
1180 應收關係人帳款淨額(附註七)	184,859	17	199,892	18
130X 存貨(附註六(四))	130,969	12	78,160	7
1470 預付費用及其他流動資產	20,712	2	25,134	2
1476 其他金融資產－流動(附註六(三)及(八))	85,095	8	51,606	4
	<u>1,059,244</u>	<u>97</u>	<u>1,099,895</u>	<u>97</u>
非流動資產：				
1550 採用權益法之投資(附註六(五))	4,605	1	4,271	1
1600 不動產、廠房及設備(附註六(六))	12,162	1	15,336	1
1780 無形資產(附註六(七))	10,152	1	12,432	1
1840 遞延所得稅資產(附註六(十二))	4,069	-	3,155	-
1980 其他金融資產－非流動(附註八)	<u>3,619</u>	<u>-</u>	<u>3,591</u>	<u>-</u>
	<u>34,607</u>	<u>3</u>	<u>38,785</u>	<u>3</u>
資產總計	<u>\$ 1,093,851</u>	<u>100</u>	<u>1,138,680</u>	<u>100</u>
負債及權益				
流動負債：				
短期借款(附註六(九))	2100		2100	
應付帳款	2170		2170	
應付關係人款(附註七)	2180		2180	
應付薪資及獎金	2201		2201	
應付費用及其他流動負債	2300		2300	
非流動負債：				
遞延所得稅負債(附註六(十二))	2570		2570	
應計退休金負債(附註六(十一))	2640		2640	
負債總計				
權益(附註六(十三))：				
普通股股本	3110		3110	
資本公積	3200		3200	
累積虧損	3350		3350	
備供出售金融資產未實現損益	3425		3425	
庫藏股票	3500		3500	
權益總計				
負債及權益總計	<u>\$ 1,093,851</u>	<u>100</u>	<u>1,138,680</u>	<u>100</u>

董事長：

經理人：

(請詳閱後附合併財務報告附註)

會計主管：

~5~

迅杰科技股份有限公司及其子公司

合併綜合損益表

民國一〇三年及一〇二三年一月一日至十二月三十一日

單位：新台幣千元

		103年度		102年度	
		金額	%	金額	%
4110	營業收入(附註七)	\$ 705,908	100	762,503	100
5000	營業成本(附註六(四)及七)	524,241	74	572,591	75
	營業毛利	181,667	26	189,912	25
	營業費用：				
6100	推銷費用	85,950	12	89,116	12
6200	管理費用	79,815	11	74,579	10
6300	研究發展費用	134,818	20	105,069	14
	營業費用合計	300,583	43	268,764	36
	營業淨損	(118,916)	(17)	(78,852)	(11)
	營業外收入及支出：				
7010	其他收入(附註六(十五))	2,541	-	3,502	1
7020	其他利益及損失(附註六(十五))	32,380	4	1,982	-
7060	採用權益法認列之關聯企業(損)益之份額 (附註六(五))	(1,994)	-	2,734	-
7510	利息費用	(330)	-	(211)	-
	稅前淨損	32,597	4	8,007	1
	所得稅費用(附註六(十二))	(86,319)	(13)	(70,845)	(10)
7950	本期淨損	2,128	-	5,222	-
	其他綜合損益：	(88,447)	(13)	(76,067)	(10)
8300	其他綜合損益：				
8325	備供出售金融資產未實現評價(損)益	(1,866)	-	998	-
8360	確定福利之精算利益	1,191	-	206	-
8300	其他綜合損益(稅後淨額)	(675)	-	1,204	-
	本期綜合損益總額	\$ (89,122)	(13)	(74,863)	(10)
	本期淨損歸屬於：				
8610	母公司業主	\$ (88,447)	(13)	(73,585)	(10)
8620	非控制權益	-	-	(2,482)	-
	綜合損益總額歸屬於：	\$ (88,447)	(13)	(76,067)	(10)
8710	母公司業主	\$ (89,122)	(13)	(72,381)	(10)
8720	非控制權益	-	-	(2,482)	-
	每股盈餘(元)(附註六(十四))	\$ (89,122)	(13)	(74,863)	(10)
	基本每股盈餘	\$ (1.19)		(0.99)	

(請詳閱後附合併財務報告附註)

董事長：



經理人：



會計主管：



迅杰科技股份有限公司及其子公司

合併權益變動表

民國一〇三年及一〇二三年一月一日起至十二月三十一日

單位：新台幣千元

	歸屬於母公司業主之權益					歸屬於母		
	普通股	資本公積	法定盈餘公積	保留盈餘	備供出售金融資產未實現(損)益	庫藏股	公司業主權益總計	權益總計
民國一〇二年一月一日餘額	\$ 752,977	375,821	123,916	-	903	-	1,122,750	1,125,272
本期淨損	-	-	-	-	-	-	(73,585)	(76,067)
本期其他綜合損益	-	-	-	-	998	-	1,204	1,204
本期綜合損益總額	-	-	-	-	998	-	(72,381)	(74,863)
法定盈餘公積彌補虧損	-	-	(123,916)	123,916	-	-	-	-
資本公積彌補虧損	-	(3,412)	-	3,412	-	-	-	-
取得非控制權益	-	(435)	-	-	-	-	(435)	(475)
長期投資產生之資本公積轉列投資利益	-	(6,333)	-	-	-	-	(6,333)	(6,333)
購入庫藏股	-	-	-	-	-	(27,062)	(27,062)	(27,062)
民國一〇二年十二月三十一日餘額	752,977	365,641	-	(76,918)	1,901	(27,062)	1,016,539	1,016,539
本期淨損	-	-	-	(88,447)	-	-	(88,447)	(88,447)
本期其他綜合損益	-	-	-	1,191	(1,866)	-	(675)	(675)
本期綜合損益總額	-	-	-	(87,256)	(1,866)	-	(89,122)	(89,122)
資本公積彌補虧損	-	(76,918)	-	76,918	-	-	-	-
採用權益法認列之關聯企業之變動數	-	2,328	-	-	-	-	2,328	2,328
庫藏股轉讓予員工及其酬勞成本	-	12,283	-	-	-	22,581	34,864	34,864
民國一〇三年十二月三十一日餘額	752,977	303,334	-	(87,256)	35	(4,481)	964,609	964,609



董事長：

(請詳閱後附合併財務報告附註)

經理人：



會計主管：

~7~

迅杰科技股份有限公司及其子公司

合併現金流量表

民國一〇三年及一〇二二年一月一日至十二月三十一日

單位：新台幣千元

	103年度	102年度
營業活動之現金流量：		
本期稅前淨損	\$ (86,319)	(70,845)
調整項目：		
不影響現金流量之收益費損項目		
折舊費用	7,117	9,136
攤銷費用	9,215	10,183
提列(迴轉)呆帳損失	(36)	2,518
利息費用	330	211
提列(迴轉)存貨呆滯及跌價損失	(3,445)	29,042
股利收入	(40)	(544)
利息收入	(2,501)	(2,958)
採用權益法認列關聯企業損(益)之份額	1,994	(2,734)
庫藏股轉讓予員工所認列之酬勞成本	12,283	-
其他不影響現金流量之費損淨額	(3,919)	23,221
不影響現金流量之收益費損項目合計	20,998	68,075
與營業活動相關之資產之淨變動：		
應收票據及帳款	(31)	19,138
應收關係人帳款	15,069	(6,270)
存貨	(49,364)	31,551
其他營業相關之流動資產	5,812	3,645
與營業活動相關之資產之淨變動合計	(28,514)	48,064
與營業活動相關之負債之淨變動：		
應付帳款	14,837	(17,914)
應付關係人款	(2,346)	(6,450)
應計退休金負債	(313)	(302)
其他營業相關之流動負債	4,294	444
與營業活動相關之負債之淨變動合計	16,472	(24,222)
與營業活動相關之資產及負債之淨變動合計	(12,042)	23,842
營運產生之現金流入(出)	(77,363)	21,072
利息收現數	2,589	2,233
收取之股利	40	544
支付之利息	(330)	(211)
營業活動之淨現金流入(出)	(75,064)	23,638
投資活動之現金流量：		
取得備供出售金融資產	(461,964)	(324,877)
處分備供出售金融資產價款	366,339	274,654
取得不動產、廠房及設備	(4,538)	(3,693)
處分不動產、廠房及設備價款	148	224
存出保證金(增加)減少	(18)	789
無形資產增加	(6,935)	(12,678)
其他金融資產—非流動(增加)減少	(10)	698
其他金融資產—流動增加	(35,189)	(13,724)
投資活動之淨現金流出	(142,167)	(78,607)
籌資活動之現金流量：		
短期借款增加(減少)	(11,000)	1,000
購入庫藏股及庫藏股轉讓予員工	22,581	(27,062)
子公司非控制權益繳納股款及取得非控制權益	-	(475)
籌資活動之淨現金流入(出)	11,581	(26,537)
本期現金及約當現金減少數	(205,650)	(81,506)
期初現金及約當現金餘額	598,282	679,788
期末現金及約當現金餘額	\$ 392,632	598,282

(請詳閱後附合併財務報告附註)

董事長：



經理人：



會計主管：



迅杰科技股份有限公司及其子公司
合併財務報告附註
民國一〇三年及一〇二年十二月三十一日
(除另有註明者外，所有金額均以新台幣千元為單位)

一、公司沿革

迅杰科技股份有限公司(以下簡稱「本公司」)於民國八十七年五月二十日奉經濟部核准設立，並於民國九十年八月三十一日正式進入科學工業園區，註冊地址為新竹市科學工業園區展業一路九號四樓之一。本公司股票於民國九十二年四月二十二日於中華民國證券櫃檯買賣中心掛牌買賣，並自民國九十八年十二月十七日起於台灣證券交易所上市掛牌買賣。

本公司及子公司(以下簡稱「合併公司」)主要營業項目為研究、設計、開發、生產、銷售電子產品、資訊軟體及積體電路設計服務等。

二、通過財務報告之日期及程序

本合併財務報告已於民國一〇四年三月二十五日經董事會通過。

三、新發布及修訂準則及解釋之適用

(一)尚未採用金融監督管理委員會(以下簡稱「金管會」)認可之2013年版國際財務報導準則之影響

依據金管會民國一〇三年四月三日金管證審字第1030010325號令，上市、上櫃及興櫃公司應自民國一〇四年起全面採用經金管會認可並發布生效之2013年版國際財務報導準則(不包含國際財務報導準則第9號「金融工具」)編製財務報告，國際會計準則理事會相關新發布、修正及修訂之準則及解釋彙列如下：

新發布／修正／修訂準則及解釋	理事會發布 之生效日
國際財務報導準則第1號之修正「國際財務報導準則第7號之比較揭露對首次採用者之有限度豁免」	99.7.1
國際財務報導準則第1號之修正「嚴重高度通貨膨脹及首次採用者固定日期之移除」	100.7.1
國際財務報導準則第1號之修正「政府貸款」	102.1.1
國際財務報導準則第7號之修正「揭露—金融資產之移轉」	100.7.1
國際財務報導準則第7號之修正「揭露—金融資產及金融負債之互抵」	102.1.1
國際財務報導準則第10號「合併財務報表」	102.1.1 (投資個體於 103.1.1生效)
國際財務報導準則第11號「聯合協議」	102.1.1
國際財務報導準則第12號「對其他個體之權益之揭露」	102.1.1

迅杰科技股份有限公司及其子公司合併財務報告附註(續)

新發布／修正／修訂準則及解釋	理事會發布 之生效日
國際財務報導準則第13號「公允價值衡量」	102.1.1
國際會計準則第1號之修正「其他綜合損益項目之表達」	101.7.1
國際會計準則第12號之修正「遞延所得稅：標的資產之回收」	101.1.1
國際會計準則第19號之修訂「員工福利」	102.1.1
國際會計準則第27號之修訂「單獨財務報表」	102.1.1
國際會計準則第32號之修正「金融資產及金融負債之互抵」	103.1.1
國際財務報導解釋第20號「露天礦場於生產階段之剝除成本」	102.1.1

經評估後合併公司認為除下列各項外，適用2013年版國際財務報導準則將不致對合併財務報告造成重大變動：

1. 國際財務報導準則第12號「對其他個體之權益之揭露」

該準則整合各號準則對企業所持有子公司、聯合協議、關聯企業及未納入合併財務報告之結構型個體之權益之揭露規定，並要求揭露相關資訊。本公司將依該準則增加有關子公司及關聯企業之資訊揭露。

2. 國際財務報導準則第13號「公允價值衡量」

該準則定義公允價值，建立公允價值衡量之架構，並規範公允價值衡量相關揭露。經評估該準則對本公司財務狀況與經營結果無重大影響，並將依規定增加公允價值衡量相關揭露。

3. 國際會計準則第1號「財務報表之表達」

該準則修正其他綜合損益之表達方式，將列示於其他綜合損益之項目依性質分類為「後續不重分類至損益」及「後續將重分類至損益」兩類別。該修正同時規定以稅前金額列示之其他綜合損益項目，其相關稅額應隨前述兩類別予以單獨列示。本公司將依該準則改變綜合損益表之表達方式。

4. 國際會計準則第19號「員工福利」

該準則主要修正以淨確定福利負債（資產）乘以折現率決定淨利息，並用其取代準則修訂前之利息成本及計畫資產之預期報酬、刪除精算損益得採「緩衝區法」或發生時一次列入損益之會計政策選擇，並規定精算損益應於發生時列入其他綜合損益、前期服務成本應於發生時認列為損益，不再於符合既得條件前之平均期間內按直線法分攤認列為費用，另企業係於不再能撤銷離職福利之要約或於認列相關重組成本之孰早者認列離職福利，而非僅於已明確承諾相關離職事件時，始應認列離職福利為負債及費用等。此外增加確定福利計畫之揭露規定。

經評估該準則對合併公司財務狀況與經營結果無重大影響，並將依規定增加確定福利計畫之相關揭露。

迅杰科技股份有限公司及其子公司合併財務報告附註(續)

(二)國際會計準則理事會已發布但尚未經金管會認可之國際財務報導準則之影響

下表彙列國際會計準則理事會已發布但尚未納入金管會認可2013年國際財務報導準則之新發布、修正及修訂之準則及解釋：

新發布／修正／修訂準則及解釋	理事會發布之生效日
國際財務報導準則第9號「金融工具」	107.1.1
國際財務報導準則第10號及國際會計準則第28號之修正「投資者與其關聯企業或合資間之資產出售或投入」	105.1.1
國際財務報導準則第10號、國際財務報導準則第12號及國際會計準則第28號之修正「投資個體：合併報表例外規定之適用」	105.1.1
國際財務報導準則第11號之修正「處理聯合營運權益之取得」	105.1.1
國際財務報導準則第14號「管制遞延帳戶」	105.1.1
國際財務報導準則第15號「來自客戶合約之收入」	106.1.1
國際會計準則第1號之修正「揭露計畫」	105.1.1
國際會計準則第16號及國際會計準則第38號之修正「闡明可接受之折舊及攤銷方法」	105.1.1
國際會計準則第16號及國際會計準則第41號之修正「生產性植物」	105.1.1
國際會計準則第19號之修正「確定福利計畫：員工提撥」	103.7.1
國際會計準則第27號之修正「單獨財務報表之權益法」	105.1.1
國際會計準則第36號之修正「非金融資產可回收金額之揭露」	103.1.1
國際會計準則第39號之修正「衍生工具之約務更替與避險會計之持續適用」	103.1.1
國際財務報導解釋第21號「公課」	103.1.1

合併公司現正持續評估上述準則及解釋對合併公司財務狀況與經營結果之影響，相關影響待評估完成時予以揭露。

四、重大會計政策之彙總說明

本合併財務報告所採用之重大會計政策彙總說明如下。除另有說明者外，下列會計政策已一致適用於本合併財務報告之所有表達期間。

(一)遵循聲明

本合併財務報告係依照證券發行人財務報告編製準則（以下簡稱「編製準則」）及金融監督管理委員會認可之國際財務報導準則、國際會計準則、解釋及解釋公告（以下簡稱「金管會認可之國際財務報導準則」）編製。

迅杰科技股份有限公司及其子公司合併財務報告附註(續)

(二)編製基礎

1.衡量基礎

除下列資產負債表之重要項目外，本合併財務報告係依歷史成本為基礎編製。

- (1)依公允價值衡量之備供出售金融資產；
- (2)確定福利負債，係依退休基金資產加計未認列前期服務成本與未認列精算損失，減除未認列精算利益與確定福利義務現值之淨額認列。

2.功能性貨幣及表達貨幣

合併公司係每一個體均以各營運所處主要經濟環境之貨幣為其功能性貨幣。本合併財務報告係以本公司之功能性貨幣，新台幣表達。除另有註明者外，所有以新台幣表達之財務資訊均以新台幣千元為單位。

(三)合併基礎

1.合併財務報告編製原則

合併財務報告之編製主體包含本公司及本公司之子公司。

自取得子公司控制力之日起，開始將其財務報告納入合併財務報告，直至不再具有控制力之日為止。歸屬於子公司非控制權益之損益應歸屬於非控制權益，即使非控制權益因而成為虧損餘額亦然。

合併公司間之交易、餘額及任何未實現收益與費用，於編製合併財務報告時均已消除。

合併公司對子公司所有權權益之變動，未導致喪失控制者，作為與業主間之權益交易處理。

2.列入合併財務報告之子公司

列入本合併財務報告之子公司包含：

投資公司名稱	子公司名稱	業務性質	所持股權百分比	
			103.12.31	102.12.31
本公司	迅杰國際投資股份有限公司(迅杰國際)	一般投資業	100 %	100 %
本公司	杰能電子股份有限公司(杰能電子)	筆記型電腦暨消費性電子產品相關之電源管理IC、LED相關驅動IC及智能電表暨無刷直流變頻馬達相關控制IC之研究、開發、生產及製造	100 %	93.27 %

3.未列入合併財務報告之子公司：無。

迅杰科技股份有限公司及其子公司合併財務報告附註(續)

(四)外 幣

外幣交易

外幣交易依交易日之匯率換算為功能性貨幣。報導日之外幣貨幣性項目依當日之匯率換算為功能性貨幣，其兌換損益係指期初以功能性貨幣計價之攤銷後成本，調整當期之有效利息及付款後之金額，與依外幣計價之攤銷後成本按報導日匯率換算金額間之差異。

以公允價值衡量之外幣非貨幣性項目依衡量公允價值當日之匯率重新換算為功能性貨幣，以歷史成本衡量之外幣非貨幣性項目則依交易日之匯率換算。除備供出售金融資產，換算所產生之外幣兌換差異認列於其他綜合損益外，其餘係認列為損益。

(五)資產與負債區分流動與非流動之分類標準

符合下列條件之一之資產列為流動資產，非屬流動資產之所有其他資產則列為非流動資產：

- 1.預期於合併公司正常營業週期中實現，或意圖將其出售或消耗者。
- 2.主要為交易目的而持有者。
- 3.預期將於資產負債表日後十二個月內實現者。
- 4.現金或約當現金，但不包括於資產負債表日後逾十二個月用以交換、清償負債或受有其他限制者。

符合下列條件之一之負債列為流動負債，非屬流動負債之所有其他負債則列為非流動負債：

- 1.預期將於合併公司正常營業週期中清償者。
- 2.主要為交易目的而持有者。
- 3.預期將於資產負債表日後十二個月內到期清償者。
- 4.合併公司不能無條件將清償期限延期至資產負債表日後至少十二個月者。

(六)現金及約當現金

現金包括庫存現金、活期存款及三個月內到期之定期存款。約當現金係指可隨時轉換成定額現金且價值變動風險甚小之短期並具高度流動性之投資。定期存款符合前述定義且持有目的係滿足短期現金承諾而非投資或其他目的者，列報於約當現金。

(七)金融工具

金融資產與金融負債係於合併公司成為該金融工具合約條款之一方時認列。

迅杰科技股份有限公司及其子公司合併財務報告附註(續)

1. 金融資產

(1) 備供出售金融資產

此類金融資產係指定為備供出售或非屬其他類別之非衍生金融資產。原始認列時係按公允價值加計直接可歸屬之交易成本衡量；後續評價按公允價值衡量，除減損損失及股利收入認列於損益外，其餘帳面金額之變動係認列為其他綜合損益，並累積於權益項下之備供出售金融資產未實現損益。於除列時，將權益項下之利益或損失累計金額重分類至損益，並列報於營業外收入及支出項下。依交易慣例購買或出售金融資產時，採用交易日會計處理。

此類金融資產若屬「無活絡市場公開報價且公允價值無法可靠衡量」之權益投資，則以成本減除減損損失後之金額衡量，並列報於「以成本衡量之金融資產」。

權益投資之股利收入於合併公司有權利收取股利之日認列(通常係除息日)，並列報於營業外收入及支出項下。

(2) 應收款

應收款係無活絡市場公開報價，且具固定或可決定付款金額之金融資產，包括應收款項及其他應收款。原始認列時按公允價值加計直接可歸屬之交易成本衡量，後續評價採有效利率法以攤銷後成本減除減損損失衡量，惟短期應收款項之利息認列不具重大性之情況除外。依交易慣例購買或出售金融資產時，採用交易日會計處理。

利息收入係列報於營業外收入及支出項下。

(3) 金融資產減損

非透過損益按公允價值衡量之金融資產，於每個報導日評估減損。當有客觀證據顯示，因金融資產原始認列後發生之單一或多項事件，致使該資產之估計未來現金流量受損失者，該金融資產即已發生減損。

金融資產減損之客觀證據包括債務人之重大財務困難、違約(如利息或本金支付之延滯或不償付)、債務人將進入破產或其他財務重整之可能性大增，及由於財務困難而使該金融資產之活絡市場消失等。此外，備供出售權益投資之公允價值大幅或持久性下跌至低於其成本時，亦屬客觀之減損證據。

針對應收帳款個別評估未有減損後，另再以組合基礎評估減損。應收款組合之客觀減損證據可能包含合併公司過去收款經驗、該組合超過平均授信期間之延遲付款增加情況，以及與應收款拖欠有關之全國性或區域性經濟情勢變化。

以成本衡量之金融資產，認列之減損損失金額係該資產之帳面金額與估計未來現金流量按該金融資產之相似資產市場報酬率折現之現值間之差額。該減損損失於後續期間不得迴轉。

迅杰科技股份有限公司及其子公司合併財務報告附註(續)

所有金融資產之減損損失係直接自金融資產之帳面金額中扣除，惟應收帳款係藉由備抵帳戶調降其帳面金額。當判斷應收帳款無法收回時，係沖銷備抵帳戶。原先已沖銷而後續收回之款項則貸記備抵帳戶。備抵帳戶帳面金額之變動認列於損益。

備供出售金融資產發生減損時，原先已認列於其他綜合損益之累計利益與損失金額將重分類為損益。

備供出售權益工具原先認列於損益之減損損失不得迴轉並認列為損益。任何認列減損損失後之公允價值回升金額係認列於其他綜合損益，並累積於其他權益項目之項下。備供出售債務工具之公允價值回升金額若能客觀地連結至減損損失認列於損益後發生之事項，則予以迴轉並認列為損益。

應收帳款之呆帳損失及迴升係列報於推銷費用項下。應收帳款以外金融資產之減損損失及迴升係列報於營業外收入及支出項下。

(4)金融資產之除列

合併公司僅於對來自該資產現金流量之合約權利終止，或已移轉金融資產且該資產所有權幾乎所有之風險及報酬已移轉予其他企業時，始將金融資產除列。

除列單一金融資產之整體時，其帳面金額與已收取或可收取對價總額加計認列於其他綜合損益並累計於「其他權益—備供出售金融資產未實現損益」之金額間之差額係認列為損益，並列報於營業外收入及支出項下。

2.金融負債及權益工具

(1)負債或權益之分類

合併公司發行之債務及權益工具係依據合約協議之實質與金融負債及權益工具之定義分類為金融負債或權益。

權益工具係指表彰合併公司於資產減除其所有負債後剩餘權益之任何合約。合併公司發行之權益工具係以取得之價款扣除直接發行成本後之金額認列。

(2)其他金融負債

金融負債非屬持有供交易且未指定為透過損益按公允價值衡量者(包括長短期借款、應付帳款及其他應付款)，原始認列時係按公允價值加計直接可歸屬之交易成本衡量；後續評價採有效利率法以攤銷後成本衡量。未資本化為資產成本之利息費用列報於營業外收入及支出項下。

(3)金融負債之除列

合併公司係於合約義務已履行、取消或到期時，除列金融負債。

除列金融負債時，其帳面金額與所支付或應支付對價總額(包含任何所移轉之非現金資產或承擔之負債)間之差額認列為損益，並列報於營業外收入及支出項下。

迅杰科技股份有限公司及其子公司合併財務報告附註(續)

(4)金融資產及負債之互抵

金融資產及金融負債僅於合併公司有法定權利進行互抵及有意圖以淨額交割或同時變現資產及清償負債時，方予以互抵並以淨額表達於資產負債表。

3.衍生金融工具

合併公司為規避外幣風險之暴險而持有衍生金融工具。原始認列時係按公允價值衡量，交易成本則認列為損益；後續評價依公允價值衡量，再衡量產生之利益或損失直接列入損益，並列報於營業外收入及支出項下之其他利益及損失。當衍生工具之公允價值為正值時，列為金融資產；公允價值為負值時，列為金融負債。

(八)存 貨

存貨係以成本與淨變現價值孰低衡量。成本包括使其達可供使用的地點及狀態所發生之取得、產製或加工成本及其他成本，並採加權平均法計算。

淨變現價值係指正常營業下之估計售價減除估計完工尚需投入之估計成本及完成出售所需之估計成本後之餘額。

(九)投資關聯企業

關聯企業係指合併公司對其財務及營運政策具有重大影響力但未達控制能力者。合併公司持有被投資公司百分之二十至百分之五十之表決權時，即假設具有重大影響力。

在權益法下，原始取得時係依成本認列，投資成本包含交易之成本。投資關聯企業之帳面金額包括原始投資時所辨認之商譽，減除任何累計減損損失。

合併財務報告包括自具有重大影響力之日起至喪失重大影響力之日止，於進行與合併公司會計政策一致性之調整後，合併公司依權益比例認列各該投資關聯企業之損益及其他綜合損益之金額。

合併公司與關聯企業間之交易所產生之未實現利益，已在合併公司對該被投資公司之權益範圍內予以消除。未實現損失之消除方法與未實現利益相同，但僅限於未有減損證據之情況下所產生。

當合併公司依比例應認列關聯企業之損失份額等於或超過其在關聯企業之權益時，即停止認列其損失，而僅於發生法定義務、推定義務或已代該被投資公司支付款項之範圍內，認列額外之損失及相關負債。

(十)不動產、廠房及設備

1.認列與衡量

不動產、廠房及設備之認列及衡量係採成本模式，依成本減除累計折舊與累計減損後之金額衡量。成本包含可直接歸屬於取得資產之支出。為整合相關設備功能而購入之軟體亦資本化為該設備之一部份。

不動產、廠房及設備之處分損益，係由不動產、廠房及設備之帳面金額與處分價款之差額決定，並以淨額認列於損益項下之「其他利益及損失」。

迅杰科技股份有限公司及其子公司合併財務報告附註(續)

2.後續成本

若不動產、廠房及設備項目後續支出所預期產生之未來經濟效益很有可能流入合併公司，且其金額能可靠衡量，則該支出認列為該項目帳面金額之一部分，被重置部分之帳面金額則予以除列。不動產、廠房及設備之日常維修成本於發生時認列為損益。

3.折 舊

折舊係依資產成本減除殘值後按估計耐用年限採直線法計算，並依資產之各別重大組成部分評估，若一組成部分之耐用年限不同於資產之其他部分，則此組成部分應單獨提列折舊。折舊之提列認列為損益。

當期及比較期間之估計耐用年限如下：

- (1)研發設備：3~5年
- (2)租賃改良：2~3年
- (3)辦公及其他設備：3~7年

折舊方法、耐用年限及殘值係於每個財務年度結束日加以檢視，若預期值與先前之估計不同時，於必要時適當調整，該變動按會計估計變動規定處理。

(十一)租 賃

合併公司承租資產係屬營業租賃，營業租賃之租金給付(不包括保險及維護等服務成本)依直線基礎於租賃期間認列為費用。

(十二)無形資產

1.研究與發展

研究階段係指預期為獲取及瞭解嶄新的科學或技術知識而進行之活動，相關支出於發生時認列於損益。

發展階段之支出於同時符合下列所有條件時，認列為無形資產；未同時符合者，於發生時即認列於損益：

- (1)完成無形資產之技術可行性已達成，將使該無形資產將可供使用或出售。
- (2)意圖完成該無形資產，並加以使用或出售。
- (3)有能力使用或出售該無形資產。
- (4)無形資產將很有可能產生未來經濟效益。
- (5)具充足之技術、財務及其他資源，以完成此項發展，並使用或出售該無形資產。
- (6)歸屬於該無形資產發展階段之支出能可靠衡量。

2.其他無形資產

合併公司取得其他無形資產係以成本減除累計攤銷與累計減損衡量之。

3.後續支出

後續支出僅於可增加相關特定資產的未來經濟效益時，方可將其資本化。所有其他支出於發生時認列於損益。

迅杰科技股份有限公司及其子公司合併財務報告附註(續)

4.攤銷

攤銷時係以資產成本減除殘值後金額為可攤銷金額。

除商譽及非確定耐用年限無形資產外，無形資產自達可供使用狀態起，依下列估計耐用年限採直線法攤銷，攤銷數認列於損益：

(1)專利權：1~3年

(2)電腦軟體：1~3年

每年至少於財務年度結束日時檢視無形資產之殘值、攤銷期間及攤銷方法，若有變動，視為會計估計變動。

(十三)非金融資產減損

針對存貨及遞延所得稅資產以外之非金融資產，合併公司於每一報導日評估是否發生減損，並就有減損跡象之資產估計其可回收金額。若無法估計個別資產之可回收金額，則合併公司估計該項資產所屬現金產生單位之可回收金額以評估減損。

可回收金額為個別資產或現金產生單位之公允價值減出售成本與其使用價值孰高者。個別資產或現金產生單位之可回收金額若低於帳面金額，則將該個別資產或現金產生單位之帳面金額調整減少至可回收金額，並認列減損損失。減損損失係立即認列於當期損益。

合併公司於每一報導日重新評估是否有跡象顯示，商譽以外之非金融資產於以前年度所認列之減損損失可能已不存在或減少。若用以決定可回收金額之估計有任何改變，則迴轉減損損失，以增加個別資產或現金產生單位之帳面金額至其可回收金額，惟不超過若以前年度該個別資產或現金產生單位未認列減損損失之情況下，減除應提列折舊或攤銷後之帳面金額。

(十四)庫藏股票

合併公司收回已發行之股票，依買回時所支付之對價(包括可直接歸屬成本)，以稅後淨額認列為「庫藏股票」，作為權益之減項。處分庫藏股票之處分價格高於帳面金額，其差額列為「資本公積—庫藏股票交易」；處分價格低於帳面金額，其差額則沖抵同種類庫藏股票之交易所產生之資本公積，如有不足，則借記保留盈餘。庫藏股票之帳面金額採加權平均並依收回原因分別計算。

庫藏股票註銷時，按股權比例借記「資本公積—股票發行溢價與股本」，其帳面金額如高於面值與股票發行溢價之合計數時，其差額則沖抵同種類庫藏股票所產生之資本公積，如有不足，則沖抵保留盈餘；其帳面金額低於面值與股票發行溢價之合計數者，則貸記同種類庫藏股票交易所產生之資本公積。

迅杰科技股份有限公司及其子公司合併財務報告附註(續)

(十五)收入認列

商品銷售

正常活動中銷售商品所產生之收入，係考量退回、商業折扣及數量折扣後，按已收或應收對價之公允價值衡量。收入係俟具說服力之證據存在(通常為客戶訂單)、所有權之重大風險及報酬已移轉予買方、價款很有可能收回、相關成本與可能之商品退回能可靠估計、不持續參與商品之管理及收入金額能可靠衡量時加以認列。若折扣很有可能發生且金額能可靠衡量時，則於銷售認列時予以認列作為收入之減項。

風險及報酬移轉之時點係視銷售合約個別條款而定。

(十六)員工福利

1.確定提撥計畫

確定提撥退休金計畫之提撥義務係於員工提供勞務期間內認列為損益項下之員工福利費用。

2.確定福利計畫

非屬確定提撥計畫之退職福利計畫為確定福利計畫。合併公司在確定福利退休金計畫下之淨義務係分別針對各項福利計畫以員工當期或過去服務所賺得之未來福利金額折算為現值計算。任何未認列之前期服務成本及各項計畫資產的公允價值均予以減除。折現率係以到期日與合併公司淨義務期限接近，且計價幣別與預期支付福利金相同之政府公債之市場殖利率於財務報導日之利率為主。

企業淨義務每年由合格精算師以預計單位福利法精算。當計算結果對合併公司有利時，認列資產係以任何未認列之前期服務成本，及未來得以從該計畫退還之資金或減少未來對該計畫之提撥等方式所可獲得經濟效益現值之總額為限。計算經濟效益現值時應考量任何適用於合併公司任何計畫之最低資金提撥需求。一項效益若能在計畫期間內或計畫負債清償時實現，對合併公司而言，即具有經濟效益。

當計畫內容之福利改善，因員工過去服務使福利增加之部分以直線法於福利之平均既得期間認列為損益。如福利立即既得，相關費用立即認列為損益。

合併公司所有確定福利計畫續後產生之精算損益，立即認列於其他綜合損益。

合併公司於縮減或清償發生時，認列確定福利計畫之縮減或清償損益。縮減或清償損益包括任何計畫資產公允價值之變動、確定福利義務現值之變動、任何先前未認列之相關精算損益及前期服務成本。

3.短期員工福利

短期員工福利義務係以未折現之基礎衡量，且於提供相關服務時認列為費用。

有關短期現金紅利或分紅計畫下預期支付之金額，若係因員工過去提供服務而使合併公司負有現時之法定或推定支付義務，且該義務能可靠估計時，將該金額認列為負債。

迅杰科技股份有限公司及其子公司合併財務報告附註(續)

(十七)所得稅

所得稅費用包括當期及遞延所得稅。除與企業合併、直接認列於權益或其他綜合損益之項目相關者外，當期所得稅及遞延所得稅應認列於損益。

當期所得稅包括當年度課稅所得（損失）按報導日之法定稅率或實質性立法稅率計算之預計應付所得稅或應收退稅款，及任何對以前年度應付所得稅的調整。

遞延所得稅係就資產及負債於財務報導目的之帳面金額與其課稅基礎之暫時性差異予以衡量認列。

合併公司僅於同時符合下列條件時，始將遞延所得稅資產及遞延所得稅負債互抵：

- 1.有法定執行權將當期所得稅資產及當期所得稅負債互抵；且
- 2.遞延所得稅資產及遞延所得稅負債與下列由同一稅捐機關課徵所得稅之納稅主體之一有關；
 - (1)同一納稅主體；或
 - (2)不同納稅主體，惟各主體意圖在重大金額之遞延所得稅資產預期回收及遞延所得稅負債預期清償之每一未來期間，將當期所得稅負債及資產以淨額基礎清償，或同時實現資產及清償負債。

對於未使用之課稅損失及未使用所得稅抵減遞轉後期，與可減除暫時性差異，在很有可能有未來課稅所得可供使用之範圍內，認列為遞延所得稅資產。並於每一報導日予以重評估，就相關所得稅利益非屬很有可能實現之範圍內予以調減。

(十八)每股盈餘

合併公司列示歸屬於本公司普通股權益持有人之基本及稀釋每股盈餘。合併公司基本每股盈餘係以歸屬於本公司普通股權益持有人之損益，除以當期加權平均流通在外普通股股數計算之。稀釋每股盈餘則係將歸屬於本公司普通股權益持有人之損益及加權平均流通在外普通股股數，分別調整所有潛在稀釋普通股之影響後計算之。合併公司之潛在稀釋普通股包括尚未經股東會決議且得採股票發放之員工分紅。

(十九)部門資訊

營運部門係合併公司之組成部分，從事可能賺得收入並發生費用（包括與合併公司內其他組成部分間交易相關之收入及費用）之經營活動。所有營運部門之營運結果均定期由合併公司主要營運決策者複核，以制定分配資源予該部門之決策並評量其績效。各營運部門均具單獨之財務資訊。

五、重大會計判斷、估計及假設不確定性之主要來源

管理階層依編製準則及金管會認可之國際財務報導準則編製本合併財務報告時，必須作出判斷、估計及假設，其將對會計政策之採用及資產、負債、收益及費用之報導金額有所影響。實際結果可能與估計存有差異。

迅杰科技股份有限公司及其子公司合併財務報告附註(續)

管理當局持續檢視估計及基本假設，會計估計變動於變動期間及受影響之未來期間予以認列。

六、重要會計項目之說明

(一)現金及約當現金

	103.12.31	102.12.31
庫存現金	\$ 120	120
活期及支票存款	209,884	252,595
定期存款	182,628	345,567
	<u>\$ 392,632</u>	<u>598,282</u>

合併公司金融資產及負債之利率風險及敏感度分析之揭露請詳附註六(十六)。

(二)金融資產

1.非衍生性金融商品：

(1)備供出售金融資產－流動：

	103.12.31	102.12.31
受益憑證－開放型基金	\$ 191,455	84,958
受益憑證－封閉型基金	-	4,978
上市股票－矽格(股)公司	-	2,845
上市股票－宏基(股)公司	-	549
	<u>\$ 191,455</u>	<u>93,330</u>

(2)以成本衡量之金融資產－非流動：

合併公司所持有之達斯股份有限公司、寶茂科技(股)公司及REDDOT WIRELESS, INC.股票因無活絡市場公開報價，其公平價值無法可靠衡量，故列為以成本衡量之金融資產。本公司定期評估該等被投資公司之營運及財務狀況。對於達斯股份有限公司、寶茂科技(股)公司及REDDOT WIRELESS, INC.之投資已於以前年度全數認列減損損失。

本公司已於附註六(十六)揭露與金融工具相關之信用暴險。

截至民國一〇三年及一〇二年十二月三十一日止，合併公司之金融資產均未有提供作質押擔保之情形。

2.敏感度分析－市場價格風險：

如報導日權益證券價格變動(兩期分析係採用相同基礎，且假設其他變動因素不變)，對綜合損益項目之影響如下：

報導日價格	103年度	102年度
上漲10%	\$ -	339
下跌10%	\$ -	(339)

迅杰科技股份有限公司及其子公司合併財務報告附註(續)

3.非避險之衍生工具

合併公司從事衍生金融工具交易係用以規避外幣應收帳款因匯率波動所暴露之匯率風險，因未適用避險會計列報為持有供交易之金融資產及負債。合併公司民國一〇三年及一〇二年十二月三十一日從事衍生性金融商品交易均已結清。

(三)應收票據、應收帳款及其他應收款

	103.12.31	102.12.31
應收票據	\$ -	433
應收帳款	53,628	58,235
	53,628	58,668
減：備抵呆帳	(106)	(5,177)
	<u>\$ 53,522</u>	<u>53,491</u>
其他應收款(帳列其他金融資產—流動)	<u>\$ -</u>	<u>1,612</u>

報導日應收票據、應收帳款(含關係人)及其他應收款之帳齡分析為：

	103.12.31		102.12.31	
	總額	減損	總額	減損
未逾期	\$ 238,654	461	255,493	498
逾期0~30天	128	-	-	-
逾期31~60天	62	2	-	-
逾期90~120天	-	-	22,269	22,269
逾期超過121天	22,269	22,269	5,073	5,073
	<u>\$ 261,113</u>	<u>22,732</u>	<u>282,835</u>	<u>27,840</u>

合併公司之應收票據、應收帳款(含關係人)及其他應收款備抵呆帳變動表如下：

	個別評估 之減損損失	組合評估 之減損損失	合計
103年1月1日餘額	\$ 27,341	499	27,840
認列(迴轉)之減損損失	-	(36)	(36)
本年度因無法收回而沖銷之金額	(5,072)	-	(5,072)
103年12月31日餘額	<u>\$ 22,269</u>	<u>463</u>	<u>22,732</u>
102年1月1日餘額	\$ 2,185	868	3,053
認列(迴轉)之減損損失	25,156	(369)	24,787
102年12月31日餘額	<u>\$ 27,341</u>	<u>499</u>	<u>27,840</u>

迅杰科技股份有限公司及其子公司合併財務報告附註(續)

合併公司之備抵呆帳主要係依客戶歷史之付款行為以及廣泛分析標的客戶之信用評等予以個別評估無法回收之金額，合併公司並依其帳齡政策之區間提列呆帳比例予以評估。

應收款項之備抵呆帳係用於記錄壞帳費用，惟若合併公司確信相關款項可能無法回收者，則於認為款項無法收回時，逕將備抵呆帳沖轉金融資產。

民國一〇三年及一〇二年十二月三十一日合併公司之應收票據及帳款均未有提供作質押擔保之情形。

(四)存 貨

	103.12.31	102.12.31
原料	\$ 2,207	1,502
在製品及半成品	86,874	39,612
製成品	41,888	37,046
	<u>\$ 130,969</u>	<u>78,160</u>

民國一〇三年度及一〇二年度將存貨自成本沖減(迴升)至淨變現價值而認列(迴轉)之營業成本分別為(3,445)千元及29,042千元。

民國一〇三年及一〇二年十二月三十一日合併公司之存貨均未有提供作質押擔保之情形。

(五)採用權益法之投資

合併公司於報導日採用權益法之投資列示如下：

	103.12.31	102.12.31
關聯企業	\$ 19,953	19,619
減：累計減損	(15,348)	(15,348)
	<u>\$ 4,605</u>	<u>4,271</u>

合併公司持有之上述部份被投資公司經評估已發生減損，於以前年度已認列減損損失。

鴻發積體電路科技股份有限公司於民國一〇二年十二月十日經股東臨時會決議清算完結，截至民國一〇三年十二月三十一日止，已完成清算各項權利義務及註銷登記。

1.關聯企業

合併公司之投資關聯企業未在公開市場交易，故無明確之公允價值。

合併公司享有關聯企業損益之份額彙總如下：

	103年度	102年度
合併公司所享有關聯企業本期(損)益之份額	<u>\$ (1,994)</u>	<u>2,734</u>

迅杰科技股份有限公司及其子公司合併財務報告附註(續)

合併公司之關聯企業其未依合併公司持有之所有權比例作調整之財務資訊彙總如下：

	103.12.31	102.12.31
總資產	\$ 39,522	24,836
總負債	\$ 2,685	2,627
	103年度	102年度
收入	\$ 14,207	18,432
本期淨損	\$ 13,372	16,397

2.擔保

民國一〇三年及一〇二年十二月三十一日合併公司之採用權益法之投資均未有提供作質押擔保之情形。

(六)不動產、廠房及設備

合併公司不動產、廠房及設備之成本及折舊變動明細如下：

	研發設備	租賃改良	辦公及其他設備	總計
成本：				
民國103年1月1日餘額	\$ 17,184	5,212	46,383	68,779
增添	594	-	3,944	4,538
處分	(975)	(3,338)	(3,722)	(8,035)
民國103年12月31日餘額	\$ 16,803	1,874	46,605	65,282
民國102年1月1日餘額	\$ 15,434	12,597	45,906	73,937
增添	1,880	-	1,813	3,693
處分	(130)	(7,385)	(1,336)	(8,851)
民國102年12月31日餘額	\$ 17,184	5,212	46,383	68,779
折舊：				
民國103年1月1日餘額	\$ 11,365	5,112	36,966	53,443
本期折舊	1,680	76	5,361	7,117
處分	(732)	(3,333)	(3,375)	(7,440)
民國103年12月31日餘額	\$ 12,313	1,855	38,952	53,120
民國102年1月1日餘額	\$ 9,707	10,674	31,080	51,461
本期折舊	1,781	599	6,756	9,136
處分	(123)	(6,161)	(870)	(7,154)
民國102年12月31日餘額	\$ 11,365	5,112	36,966	53,443

迅杰科技股份有限公司及其子公司合併財務報告附註(續)

	研發設備	租賃改良	辦公及其他設備	總計
帳面價值：				
民國103年12月31日	\$ 4,490	19	7,653	12,162
民國102年12月31日	\$ 5,819	100	9,417	15,336
民國102年1月1日	\$ 5,727	1,923	14,826	22,476

擔保

民國一〇三年及一〇二年十二月三十一日合併公司之固定資產均未有提供質押擔保之情形。

(七)無形資產

	專利權	電腦軟體成本	總計
成本：			
民國103年1月1日餘額	\$ 13,414	17,886	31,300
單獨取得	3,578	3,357	6,935
民國103年12月31日餘額	\$ 16,992	21,243	38,235
民國102年1月1日餘額	\$ 9,634	9,013	18,647
單獨取得	3,805	8,873	12,678
減損損失	(25)	-	(25)
民國101年12月31日餘額	\$ 13,414	17,886	31,300
攤銷：			
民國103年1月1日餘額	\$ 7,326	11,542	18,868
本期攤銷	3,595	5,620	9,215
民國103年12月31日餘額	\$ 10,921	17,162	28,083
民國102年1月1日餘額	\$ 3,734	4,951	8,685
本期攤銷	3,592	6,591	10,183
民國102年12月31日餘額	\$ 7,326	11,542	18,868
帳面價值：			
民國103年12月31日	\$ 6,071	4,081	10,152
民國102年12月31日	\$ 6,088	6,344	12,432
民國102年1月1日	\$ 5,900	4,062	9,962

民國一〇三年度及一〇二年度無形資產攤銷費用列報於綜合損益表之營業費用分別為9,215千元及10,183千元。

迅杰科技股份有限公司及其子公司合併財務報告附註(續)

(八)其他金融資產－流動

	103.12.31	102.12.31
定期存款(三個月以上)	\$ 85,000	49,811
其他	95	1,795
	<u>\$ 85,095</u>	<u>51,606</u>

(九)短期借款

	103.12.31	102.12.31
無擔保銀行借款	\$ -	11,000
尚未使用額度	\$ 388,187	402,457
期末利率區間	-	1.82%

有關合併公司利率及流動性風險之暴險資訊，請詳附註六(十六)。

民國一〇三年及一〇二年十二月三十一日合併公司均未有以資產設定質押擔保供銀行借款之情事。

(十)營業租賃

承租人租賃

不可取消之營業租賃其未來應付租金情形如下：

	103.12.31	102.12.31
一年內	\$ 10,793	9,435
一年至五年	30,966	557
	<u>\$ 41,759</u>	<u>9,992</u>

合併公司以營業租賃承租辦公室，民國一〇三年度及一〇二年度營業租賃列報於損益之費用分別為10,331千元及10,806千元。

(十一)員工福利

1.確定福利計畫

合併公司確定福利義務現值與計畫資產公允價值之調節如下：

	103.12.31	102.12.31
義務現值總計	\$ 11,145	12,068
計畫資產之公允價值	(9,135)	(8,554)
已認列之確定福利義務負債	<u>\$ 2,010</u>	<u>3,514</u>

合併公司之確定福利計畫提撥至台灣銀行之勞工退休準備金專戶。適用勞動基準法之每位員工之退休支付，係依據服務年資所獲得之基數及其退休前六個月之平均薪資計算。

迅杰科技股份有限公司及其子公司合併財務報告附註(續)

(1) 計畫資產組成

合併公司依勞動基準法提撥之退休基金係由勞動部勞動基金運用局(以下簡稱勞動基金局)統籌管理，依「勞工退休基金收支保管及運用辦法」規定，基金之運用，其每年決算分配之最低收益，不得低於依當地銀行二年定期存款利率計算之收益。

截至報導日，合併公司之台灣銀行勞工退休準備金專戶餘額計9,135千元。勞工退休基金資產運用之資料包括基金收益率以及基金資產配置，請詳勞動部勞動基金運用局網站公布之資訊。

(2) 確定福利義務現值之變動

合併公司確定福利義務現值變動如下：

	103年度	102年度
1月1日確定福利義務	\$ 12,068	12,098
當期利息成本	241	212
精算損(益)	(1,164)	(242)
12月31日確定福利義務	<u>\$ 11,145</u>	<u>12,068</u>

(3) 計畫資產公允價值之變動

合併公司確定福利計畫資產現值之變動如下：

	103年度	102年度
1月1日計畫資產之公允價值	\$ 8,554	8,076
計畫資產預計報酬	175	145
已提撥至計畫之金額	379	369
精算(損)益	27	(36)
12月31日計畫資產之公允價值	<u>\$ 9,135</u>	<u>8,554</u>

(4) 認列為損益之費用

合併公司認列為損益之費用如下：

	103年度	102年度
利息成本	\$ 241	212
計畫資產預計報酬	(175)	(145)
	<u>\$ 66</u>	<u>67</u>
計畫資產實際報酬	<u>\$ 202</u>	<u>109</u>

迅杰科技股份有限公司及其子公司合併財務報告附註(續)

(5)認列為其他綜合損益之精算損益

合併公司認列為其他綜合損益之精算損益如下：

	103年度	102年度
1月1日累積餘額	\$ 582	376
本期認列	1,191	206
12月31日累積餘額	<u>\$ 1,773</u>	<u>582</u>

(6)精算假設

合併公司所使用之主要精算假設如下：

A.用於精算確定福利義務現值者

	103.12.31	102.12.31
折現率	2.00 %	2.00 %
未來薪資增加	5.00 %	5.00 %
計畫資產預期報酬	2.00 %	2.00 %

B.用於精算確定福利計畫成本者

	103年度	102年度
折現率	2.00 %	1.75 %
未來薪資增加	5.00 %	5.00 %
計畫資產預期報酬	2.00 %	1.75 %

預期長期資產報酬率係以整體投資組合為基礎，而非加總個別資產類別之報酬。此一報酬率純粹以歷史報酬率為基礎，不作調整。

(7)經驗調整之歷史資訊

	103.12.31	102.12.31	101.12.31	101.1.1
確定福利計畫現值	\$ 11,145	12,068	12,098	15,702
計畫資產之公允價值	(9,135)	(8,554)	(8,076)	(9,618)
確定福利義務淨負債	<u>\$ 2,010</u>	<u>3,514</u>	<u>4,022</u>	<u>6,084</u>
確定福利計畫現值金額之經驗調整	<u>(1,164)</u>	<u>493</u>	<u>(2,129)</u>	<u>-</u>
計畫資產公允價值金額之經驗調整	<u>(27)</u>	<u>36</u>	<u>104</u>	<u>-</u>

合併公司預計於民國一〇三年度報導日後之一年內支付予確定福利計畫之提撥金額為358千元。

(8)計算確定福利義務現值時，合併公司必須運用判斷及估計以決定資產負債表日相關精算假設，包含折現率及未來薪資變動等。任何精算假設之變動，均可能重大影響合併公司確定福利義務之金額。

迅杰科技股份有限公司及其子公司合併財務報告附註(續)

民國一〇三年度報導日合併公司應計退休負債之帳面金額為2,010千元，當採用之折現率或調薪率增減變動0.25%時，合併公司認列之應計退休金負債增減變動如下：

精算假設	應計退休金負債	
	增加0.25%	減少0.25%
折現率	\$ (620)	656
調薪率	\$ 626	(602)

2.確定提撥計畫

合併公司之確定提撥計畫係依勞工退休金條例之規定，依勞工每月工資6%之提繳率，提撥至勞動部勞工保險局之勞工退休金個人專戶。在此計畫下合併公司提撥固定金額至勞動部勞工保險局後，即無支付額外金額之法定或推定義務。

合併公司民國一〇三年度及一〇二年度確定提撥退休金辦法下之退休金費用分別為6,509千元及6,130千元，已提撥至勞動部勞工保險局。

(十二)所得稅

1.所得稅費用

合併公司所得稅費用明細如下：

	103年度	102年度
當期所得稅費用(利益)		
當期產生	\$ 222	(1,578)
調整前期之當期所得稅	-	1,578
	222	-
遞延所得稅費用		
暫時性差異之發生及迴轉	1,906	5,222
所得稅費用	\$ 2,128	5,222

合併公司所得稅費用與稅前淨損之關係調節如下：

	103年度	102年度
稅前淨損	\$ (86,319)	(70,845)
依本公司所在地國內稅率計算之所得稅	(14,674)	(12,044)
永久性差異調整	(296)	2,597
前期低(高)估	(1,729)	1,578
所得基本稅額	222	-
暫時性差異不可認列為遞延所得稅資產負債影響數	18,605	13,091
	\$ 2,128	5,222

迅杰科技股份有限公司及其子公司合併財務報告附註(續)

2. 未認列遞延所得稅資產

合併公司未認列為遞延所得稅資產之項目如下：

	103.12.31	102.12.31
應計退休金負債	\$ 342	597
成本法長期投資減損損失	1,057	1,057
虧損扣抵	58,403	36,178
存貨跌價損失	-	2,517
呆帳損失	-	848
	<u>\$ 59,802</u>	<u>41,197</u>

該等項目未認列為遞延所得稅資產，係因合併公司估計於未來並非很有可能充足之課稅所得以供該暫時性差異使用。

3. 遞延所得稅資產及負債變動明細表

遞延所得稅資產

	102.1.1	借(貸)記 損益表	102.12.31	借(貸)記 損益表	103.12.31
存貨跌價損失	\$ 2,110	(1,133)	977	723	1,700
未實現銷貨毛利	2,757	(579)	2,178	191	2,369
未實現兌換損失	1,865	(1,865)	-	-	-
	<u>\$ 6,732</u>	<u>(3,577)</u>	<u>3,155</u>	<u>914</u>	<u>4,069</u>

遞延所得稅負債

	102.1.1	借(貸)記 損益表	102.12.31	借(貸)記 損益表	103.12.31
未實現兌換利益	\$ -	(1,645)	(1,645)	(2,820)	(4,465)

4. 依所得稅法規定，合併公司營利事業所得稅申報經稅捐稽徵機關核定之虧損得自以後十年度之純益額中扣除。截至民國一〇三年十二月三十一日止，合併公司可資扣除之前期虧損明細如下：

虧 損 年 度	最後可扣除年度	可扣除金額
一〇〇年度(核定數)	一一〇	\$ 57,547
一〇一年度(核定數)	一一一	79,263
一〇二年度(申報數)	一一二	86,171
一〇三年度(估列數)	一一三	120,568
		<u>\$ 343,549</u>

5. 所得稅核定情形

本公司營利事業所得稅結算申報已奉稽徵機關核定至民國一〇一年度。

迅杰科技股份有限公司及其子公司合併財務報告附註(續)

6. 本公司兩稅合一相關資訊如下：

	103.12.31	102.12.31
屬民國八十七年度以後之累計虧損	\$ <u>(87,256)</u>	<u>(76,918)</u>
可扣抵稅額帳戶餘額	\$ <u>4,464</u>	<u>4,464</u>
	103年度	102年度
	(預計)	(實際)
對中華民國居住者盈餘分配之稅額扣抵比率	<u>-</u> %	<u>-</u> %

(十三) 資本及其他權益

本公司民國一〇三年度及一〇二年度流通在外股數變動如下：

(單位：千股)

	普 通 股	
	103年度	102年度
1月1日期初餘額	73,298	75,298
購入庫藏股	-	(2,000)
庫藏股轉讓予員工	1,669	-
12月31日期末餘額	<u>74,967</u>	<u>73,298</u>

民國一〇三年及一〇二年十二月三十一日本公司額定股本均為950,000千元(均含保留供發行員工認股權50,000千元及可轉換公司債10,000千元之額度)，實收資本額均為752,977千元，每股面額均為10元。

1. 資本公積

	103.12.31	102.12.31
發行股票溢價	\$ 283,580	306,090
庫藏股票交易	12,283	-
長期投資	7,471	5,143
公司債轉換普通股溢價	-	54,408
	<u>\$ 303,334</u>	<u>365,641</u>

本公司分別於民國一〇三年六月二十四日及一〇二年六月十七日經股東會決議，以發行股票溢價及公司債轉換普通股溢價產生之資本公積分別為76,918千元及3,412千元彌補累積虧損。

依公司法規定，資本公積需優先填補虧損後，始得按股東原有股份之比例以已實現之資本公積發給新股或現金。前項所稱之已實現資本公積，包括超過票面金額發行股票所得之溢價及受領贈與之所得。依發行人募集與發行有價證券處理準則規定，得撥充資本之資本公積，每年撥充之合計金額，不得超過實收資本額百分之十。其中以發行股票溢價轉入之資本公積撥充資本者，應俟產生該次資本公積經主管機關核准登記後之次一年度，使得將該次轉入之資本公積撥充資本。

迅杰科技股份有限公司及其子公司合併財務報告附註(續)

2.法定盈餘公積

本公司於民國一〇二年六月十七日經股東會決議，以法定盈餘公積123,916千元彌補累積虧損。

依公司法規定，公司應就稅後純益提撥百分之十為法定盈餘公積，直至與資本總額相等為止。公司無虧損時，得經股東會決議，以法定盈餘公積發給新股或現金，惟以該項公積超過實收資本額百分之二十五之部分為限。

3.特別盈餘公積

依金管會民國一〇一年四月六日金管證發字第1010012865號令規定，本公司於分派可分配盈餘時，就當年度發生之帳列其他股東權益減項淨額，自當期損益與前期未分配盈餘提列相同數額之特別盈餘公積；屬前期累積之其他股東權益減項金額，則自前期未分配盈餘提列相同數額之特別盈餘公積不得分派。嗣後其他股東權益減項數額有迴轉時，得就迴轉部份分派盈餘。

4.盈餘分配

依本公司之公司章程規定，公司決算如有盈餘，除依法提繳稅款外，應先彌補以往年度虧損，次就其餘額提撥百分之十為法定盈餘公積，但法定盈餘公積累積已達資本總額時不在此限，另必要時得提列或迴轉特別盈餘公積。如尚有盈餘，分派如下：

- (1)百分之十至百分之二十五為員工紅利，若員工配發新股，有關計算發放員工股票紅利之基礎，依相關法令規定辦理之。其發放對象得包括符合一定條件之從屬公司員工，該一定條件由董事會訂定之。
- (2)董事及監察人酬勞不得高於百分之三。
- (3)剩餘盈餘依股東會決議分派之。

本公司股利政策係按公司法及本公司章程訂定，並依本公司資本及財務結構、營運狀況、盈餘及所屬產業性質及週期等因素決定，分派時其股利總額以不低於當年度剩餘盈餘百分之五十，其現金股利以不低於當年度股利總額百分之五十。

本公司配發股票紅利之股數計算基礎係依據股東會決議前一日之收盤價並考量除權除息之影響，惟若嗣後股東會決議實際配發金額與估列數有差異時，則視為會計估計變動，列為當年度之損益。

本公司民國一〇三年度及一〇二年度均為稅後淨損，故未予以估列員工紅利及董事監察人酬勞。

本公司分別於民國一〇三年六月二十四日及一〇二年六月十七日經股東會決議民國一〇二年度及一〇一年度之虧損撥補案，該項決議與本公司董事會擬議內容並無差異。

民國一〇三年度之盈虧撥補案，尚待本公司董事會擬議及股東會決議，相關資訊可至公開資訊觀測站等管道查詢之。

迅杰科技股份有限公司及其子公司合併財務報告附註(續)

6.庫藏股

本公司實施庫藏股制度，茲依買回原因列示其增減變動如下：

單位：千股

103年度				
收回原因	期初股數	本期增加	本期轉讓	期末股數
轉讓予員工	2,000	-	1,669	331

102年度				
收回原因	期初股數	本期增加	本期轉讓	期末股數
轉讓予員工	-	2,000	-	2,000

依證券交易法之規定，公司買回股份之數量比例，不得超過公司已發行股份總數百分之十；收買股份之總金額，不得逾保留盈餘加發行股份溢價及已實現之資本公積之金額。本公司持有之庫藏股票依證券交易法規定不得質押，於未轉讓前，不得享有股東權利。

民國一〇三年度本公司將收回之庫藏股轉讓予員工計1,669千股，並依規定計算酬勞成本計12,283千元。

7.其他權益－備供出售金融資產未實現評價損益

	103年度	102年度
期初餘額	\$ 1,901	903
備供出售金融資產未實現損益	(1,866)	998
期末餘額	\$ 35	1,901

(十四)每股盈餘

本公司基本每股盈餘之計算如下：

	103年度	102年度
基本每股盈餘：		
歸屬於本公司普通股權益持有人之淨損	\$ (88,447)	(73,585)
普通股加權平均流通在外股數(千股)		
期初已發行普通股	75,298	75,298
庫藏股之影響	(887)	(1,340)
本期普通股加權平均流通在外股數	74,411	73,958
基本每股盈餘(元)	\$ (1.19)	(0.99)

迅杰科技股份有限公司及其子公司合併財務報告附註(續)

(十五)營業外收入及支出

1.其他收入

合併公司之其他收入明細如下：

	103年度	102年度
利息收入	\$ 2,501	2,958
股利收入	40	544
	<u>\$ 2,541</u>	<u>3,502</u>

2.其他利益及損失

合併公司之其他利益及損失明細如下：

	103年度	102年度
外幣兌換利益淨額	\$ 27,814	24,672
透過損益按公允價值衡量之金融負債淨利益	394	291
處分備供出售金融資產之淨利益	4,366	546
處分不動產、廠房及設備損失	(447)	(1,473)
無形資產減損損失	-	(25)
其他應收款減損損失(附註六(三))	-	(22,269)
什項收入及支出	253	240
	<u>\$ 32,380</u>	<u>1,982</u>

(十六)金融工具

1.金融工具之種類

金融資產

	103.12.31	102.12.31
現金及約當現金	\$ 392,632	598,282
備供出售金融資產－流動	191,455	93,330
應收票據及帳款淨額	53,522	53,491
應收關係人帳款淨額	184,859	199,892
其他金融資產－流動	85,095	51,606
其他金融資產－非流動	3,619	3,591
	<u>\$ 911,182</u>	<u>1,000,192</u>

迅杰科技股份有限公司及其子公司合併財務報告附註(續)

金融負債

	103.12.31	102.12.31
短期借款	\$ -	11,000
應付帳款	84,936	70,099
應付關係人款	5,153	7,499
	<u>\$ 90,089</u>	<u>88,598</u>

2.信用風險

(1)信用風險之暴險

金融資產之帳面金額代表最大信用暴險金額。民國一〇三年及一〇二年十二月三十一日之最大信用暴險金額分別為719,727千元及906,862千元。

合併公司主要的潛在信用風險係源自於現金、受益憑證及應收帳款等之金融商品。合併公司之現金存放於不同之金融機構。合併公司控制暴露於每一金融機構之信用風險，而且認為合併公司之現金及所持有之受益憑證不會有重大之信用風險顯著集中之虞。

(2)信用風險集中情況

合併公司之客戶集中在筆記型電腦產業，民國一〇三年及一〇二年十二月三十一日應收帳款(含關係人)餘額之93%及91%係由五家客戶所組成，使合併公司有信用風險集中之情形。為降低信用風險，合併公司持續評估客戶之財務狀況，並定期評估應收帳款回收之可能性。此外，期末業已評估應收帳款回收之可能性並提列適當備抵呆帳，管理當局預期未來不致有重大信用風險所造成之損失。

3.流動性風險

下表為金融負債之合約到期日，包含估計利息但不包含淨額協議之影響。

	帳面金額	合 約 現金流量	6個月 以內	6-12個月	1-2年	2-5年	超過5年
103年12月31日							
非衍生金融負債							
應付帳款	\$ 84,936	(84,936)	(84,936)	-	-	-	-
應付關係人款	5,153	(5,153)	(5,153)	-	-	-	-
	<u>\$ 90,089</u>	<u>(90,089)</u>	<u>(90,089)</u>	<u>-</u>	<u>-</u>	<u>-</u>	<u>-</u>
102年12月31日							
非衍生金融負債							
無擔保銀行借款	\$ 11,000	(11,000)	(11,000)	-	-	-	-
應付帳款	70,099	(70,099)	(70,099)	-	-	-	-
應付關係人款	7,499	(7,499)	(7,499)	-	-	-	-
	<u>\$ 88,598</u>	<u>(88,598)</u>	<u>(88,598)</u>	<u>-</u>	<u>-</u>	<u>-</u>	<u>-</u>

合併公司並不預期到期日分析之現金流量發生時點會顯著提早，或實際金額會有顯著不同。

迅杰科技股份有限公司及其子公司合併財務報告附註(續)

4. 匯率風險

(1) 匯率風險之暴險

合併公司暴露於重大外幣匯率風險之金融資產及負債如下：

	103.12.31			102.12.31		
	外幣	匯率	台幣	外幣	匯率	台幣
<u>金融資產</u>						
<u>貨幣性項目</u>						
美 金	\$ 17,590	31.715	557,867	23,201	29.98	695,566
港 幣	788	4.086	3,220	788	3.865	3,046
人 民 幣	484	5.109	2,473	5,355	4.937	26,439
<u>金融負債</u>						
<u>貨幣性項目</u>						
美 金	2,428	31.715	77,004	1,656	29.98	49,647

(2) 敏感性分析

合併公司之匯率風險主要來自於以外幣計價之現金及約當現金、應收帳款、備供出售之金融資產及應付帳款等，於換算時產生外幣兌換損益。於民國一〇三年及一〇二年十二月三十一日當新台幣相對於美金、港幣及人民幣貶值或升值5%，而其他所有因素維持不變之情況下，民國一〇三年度及一〇二年度之稅後淨損將分別減少或增加20,192千元及28,029千元。

5. 利率分析

下列敏感度分析係依非衍生工具於報導日之利率暴險而決定。對於浮動利率負債，其分析方式係假設報導日流通在外之負債金額於整年度皆流通在外。

若利率增加或減少0.25%，在所有其他變數維持不變之情況下，合併公司民國一〇三年度及一〇二年度之淨損將分別增加或減少630千元及709千元，主因係合併公司之變動利率之定期存款及借款。

6. 公允價值

合併公司之管理階層認為合併公司以攤銷後成本衡量之金融資產及金融負債於本合併財務報告中之帳面金額趨近於其公允價值。

下表按評價方式，分析以公允價值衡量之金融工具。各公允價值層級定義如下：

- 第一級：相同資產或負債於活絡市場之公開報價(未經調整)。
- 第二級：除包含於第一級之公開報價外，資產或負債之輸入參數係直接(即價格)或間接(即由價格推導而得)可觀察。
- 第三級：資產或負債之輸入參數非基於可觀察之市場資料(非可觀察參數)。

迅杰科技股份有限公司及其子公司合併財務報告附註(續)

	第一級	第二級	第三級	合 計
103年12月31日				
備供出售金融資產	\$ 191,455	-	-	191,455
102年12月31日				
備供出售金融資產	\$ 93,330	-	-	93,330

於民國一〇三年度及一〇二年度並無任何公允價值層級間移轉之情事。

(十七)財務風險管理

1.概 要

合併公司因金融工具之使用而暴露於下列風險：

- (1)信用風險
- (2)流動性風險
- (3)市場風險

本附註表達合併公司上述各項風險之暴險資訊、合併公司衡量及管理風險之目標、政策及程序。進一步量化揭露請詳合併財務報告各該附註。

2.風險管理架構

董事會全權負責監督合併公司之風險管理架構，管理階層負責發展及控管合併公司之風險管理政策，董事長並定期向董事會報告其運作，內部稽核人員協助董事長扮演監督角色。該等人員進行定期及例外覆核風險管理控制及程序，並將覆核結果報告予董事會。

合併公司之風險管理政策之建置係為辨認及分析合併公司所面臨之風險，及設定適當風險限額及控制，並監督風險及風險限額之遵循。風險管理政策及系統係定期覆核以反映市場情況及合併公司運作之變化。合併公司透過訓練、管理準則及作業程序，以發展有紀律且具建設性之控制環境，使所有員工了解其角色及義務。

3.信用風險

合併公司之信用風險主要係來自於營運活動產生之應收款項、受益憑證及現金，請詳合併財務報告附註六(十六)說明。

4.流動性風險

流動性風險係合併公司無法交付現金或其他金融資產以清償金融負債，未能履行相關義務之風險。合併公司管理流動性之方法係盡可能確保合併公司在一般及具壓力之情況下，皆有足夠之流動資金以支應到期之負債，而不致發生不可接受之損失或使合併公司之聲譽遭受到損害之風險。

迅杰科技股份有限公司及其子公司合併財務報告附註(續)

流動性風險係由合併公司之財務部門所監控，持續監督合併公司實際現金流量部位，並使用多方面的資訊，預測並監控合併公司在長期與短期之現金流動部位，財務部門並投資額外之現金於適當到期日之存款或短期性投資，並確保合併公司之流動性，足以因應即將到期之負債，截至民國一〇三年十二月三十一日止，合併公司之營運資金及目前尚有銀行未動支之借款額度388,187千元，應足以支應履行所有合約義務，故未有無法籌措資金以履行合約義務之流動性風險。

5.市場風險

市場風險係指因市價格變動，如匯率、利率、權益工具價格變動，而影響合併公司之收益或所持有金融工具價值之風險。市場風險管理之目標係管控市場風險之暴險程度在可承受範圍內，並將投資報酬最佳化。

(1)匯率風險

合併公司暴露於非以功能性貨幣計價之銷售及採購交易所產生之匯率風險。合併公司之功能性貨幣為新台幣，該等交易主要之計價貨幣有新台幣及美元。

有關其他外幣計價之貨幣性資產及負債，當發生短期不平衡時，合併公司係藉由以即時匯率買進或賣出外幣，以確保淨暴險部位保持在可接受之水準。

(2)利率風險

請詳本合併財務報告附註六(十六)說明。

(3)其他市價風險

合併公司持有之受益憑證及上市權益證券係分類為備供出售之金融資產，此類資產係以公平價值衡量，因此將暴露於市場價格變動之風險。投資組合中重大投資均採個別管理，且所有買賣決策均經權限主管之核准。

(十八)資本管理

合併公司基於現行營運產業特性及未來公司發展情形，並且考量外部環境變動等因素，規劃合併公司未來期間所需之營運資金、研究發展費用及股利支出等需求，保障合併公司能繼續營運，回饋股東且同時兼顧其他利益關係人之利益，並維持最佳資本結構以長遠提升股東價值。

為了維持或調整資本結構，合併公司可能會調整支付予股東的股息金額，發行新股、向股東發還現金或買回合併公司股份。

合併公司依董事會之決議自市場購回庫藏股，買回之時機依市場價格而定。主要目的係轉讓予員工。

截至民國一〇三年十二月三十一日止，合併公司資本管理之方式並未改變。

迅杰科技股份有限公司及其子公司合併財務報告附註(續)

報導日之負債資本比率如下：

	103.12.31	102.12.31
負債總額	\$ <u>129,242</u>	<u>122,141</u>
權益總計	\$ <u>964,609</u>	<u>1,016,539</u>
負債資本比率	<u>13.40</u> %	<u>12.02</u> %

七、關係人交易

(一) 母公司與最終控制者

本公司為合併公司之最終控制者。

(二) 主要管理階層人員交易

主要管理階層人員報酬包括：

	103年度	102年度
短期員工福利	\$ 23,479	18,727
退職後福利	750	613
	\$ <u>24,229</u>	<u>19,340</u>

(三) 其他關係人交易

1. 銷售商品予關係人

合併公司對關係人之重大銷售金額及其未結清餘額如下：

	銷 貨		應收關係人款項	
	103年度	102年度	103.12.31	102.12.31
主要管理階層	\$ 486,972	535,061	185,216	200,286
減：備抵呆帳	-	-	(357)	(394)
	\$ <u>486,972</u>	<u>535,061</u>	<u>184,859</u>	<u>199,892</u>

合併公司售予關係人及非關係人之銷售價格均依銷售之產品規格而定，部份產品視銷售之數量給予不定幅度之折扣，因此，銷售予關係人之價格與一般客戶並無明顯不同；合併公司銷售予關係人之授信條件分別為月結120天及月結60天收款，一般客戶之銷售交易授信條件則視個別客戶之過去交易往來經驗及債信評估結果決定採預收貨款、即期電匯或月結30天至90天不等。

2. 向關係人購買商品

合併公司向關係人進貨及委託加工金額及其未結清餘額如下：

	進貨及委託加工		應付關係人款項	
	103年度	102年度	103.12.31	102.12.31
其他關係人	\$ <u>34,704</u>	<u>43,160</u>	<u>5,153</u>	<u>7,499</u>

合併公司與關係人進貨及委託加工交易條件與一般供應商尚無明顯不同。

迅杰科技股份有限公司及其子公司合併財務報告附註(續)

3.其他資產之購買

	交易金額		應付關係人款項	
	103年度	102年度	103.12.31	102.12.31
關聯企業	\$ -	1,500	-	-

八、質押之資產

合併公司提供質押擔保之資產帳面價值明細如下：

資產名稱	質押擔保標的	103.12.31	102.12.31
定存單(帳列其他金融資產—非流動)	進貨及進口關稅擔保—非流動	\$ 1,035	1,025

九、重大或有負債及未認列之合約承諾

截至民國一〇三年及一〇二年十二月三十一日止，除附註六(十)外，合併公司尚有之重要承諾及或有事項如下：

- (一)依本公司另與其他公司簽訂之技術授權合約，依約應給付技術授權金及按生產單位數計付一定金額之權利金。
- (二)本公司已開立尚未使用之信用狀金額分別約為11,100千元及10,493千元。
- (三)本公司與台北富邦商業銀行及中國信託商業銀行之附追索權應收帳款承購暨融資合約，係以應收帳款做為標的，額度分別為379,288千元及374,950千元，並提供本票374,288千元及374,950千元做為擔保，截至民國一〇三年十二月三十一日止，本公司未有向銀行融資之情事。
- (四)杰能電子民國一〇二年度對台北富邦商業銀行有營業週轉金授信及衍生性金融商品交易，額度分別為2,900萬元與美金20萬元，並分別提供本票2,900萬元與美金20萬元做為擔保；截至民國一〇三年及一〇二年十二月三十一日止，杰能電子尚未清償之銀行融資餘額分別為0千元及11,000千元。

十、重大之災害損失：無。

十一、重大之期後事項：無。

迅杰科技股份有限公司及其子公司合併財務報告附註(續)

十二、其 他

員工福利、折舊及攤銷費用功能別彙總如下：

功 能 別 性 質 別	103年度			102年度		
	屬於營業 成本者	屬於營業 費用者	合 計	屬於營業 成本者	屬於營業 費用者	合 計
員工福利費用						
薪資費用	-	152,767	152,767	-	125,449	125,449
勞健保費用	-	10,104	10,104	-	9,302	9,302
退休金費用	-	6,575	6,575	-	6,197	6,197
其他員工福利費用	-	2,884	2,884	-	2,776	2,776
折舊費用	-	7,117	7,117	-	9,136	9,136
攤銷費用	-	9,215	9,215	-	10,183	10,183

十三、附註揭露事項

(一)重大交易事項相關資訊

民國一〇三年度合併公司依編製準則之規定，應再揭露之重大交易事項相關資訊如下：

1. 資金貸與他人：無。
2. 為他人背書保證：

編 號	背書保 證者公 司名稱	被背書保證對象 公司名稱 關係	對單一企 業背書保 證限額 (註1)	本期最高 背書保證 餘 額	期末背 書保證 餘 額	實際動 支金額	以財產擔 保之背書 保證金額	累計背書保證金 額佔最近期財務 報表淨值之比率	背書保 證最高 限 額 (註2)	屬母公司 對子公司 背書保證	屬子公司 對母公司 背書保證	屬對大陸 地區背書 保 證
0	本公司	杰能電子 本公司之 子公司	96,461	35,106	-	-	-	- %	192,922	Y	N	N

註1：本公司單一企業背書保證之限額以不超過本公司或本公司及子公司淨值百分之十為限。

註2：本公司累計對外背書保證總額以不超過本公司或本公司及子公司淨值百分之二十為限。

3. 期末持有有價證券情形(不包含投資子公司、關聯企業及合資控制部分)：

持有之 公 司	有價證券 種類及名稱	與有價證券 發行人之關係	帳列科目	期 末				期中最高 持股股數	備註
				股 數	帳面金額	持股比率	公允價值		
本公司	日盛貨幣市場基金	-	備供出售金融資 產—流動	3,269	47,525	- %	47,525	6,576	
本公司	元大寶來萬泰貨幣市場 基金	-	同上	1,803	26,849	- %	26,849	6,506	
本公司	兆豐國際寶鑽貨幣市場 基金	-	同上	7,345	90,386	- %	90,386	7,345	
迅杰國際	台新1699貨幣市場基金	-	同上	452	6,011	- %	6,011	452	
迅杰國際	復華數位經濟基金	-	同上	205	6,534	- %	6,534	205	
迅杰國際	統一全天候基金	-	同上	34	2,298	- %	2,298	34	
迅杰國際	統一強棒貨幣市場基金	-	同上	337	5,530	- %	5,530	642	
迅杰國際	台新高股息平衡基金	-	同上	106	2,277	- %	2,277	106	
迅杰國際	復華全球短期收益基金	-	同上	356	4,045	- %	4,045	929	
					<u>191,455</u>		<u>191,455</u>		

迅杰科技股份有限公司及其子公司合併財務報告附註(續)

持有之公司	有價證券種類及名稱	與有價證券發行人之關係	帳列科目	期 末				期中最高持股股數	備註
				股 數	帳面金額	持股比例	公允價值		
本公司	寶茂科技股票	-	以成本衡量之金融資產—非流動	525	-	1.74 %	註	525	
本公司	REDDOT WIRELESS, INC. 股票	-	同上	100	-	0.43 %	註	100	
迅杰國際	達斯股票	-	同上	250	-	9.29 %	註	250	
					-				

註1：所持有之股票未在公開市場交易，故無明確市價。

註2：相關交易及期末餘額已於合併財務報表中銷除。

4. 累積買進或賣出同一有價證券之金額達新台幣三億元或實收資本額百分之二十以上：無。

5. 取得不動產之金額達新台幣三億元或實收資本額百分之二十以上：無。

6. 處分不動產之金額達新台幣三億元或實收資本額百分之二十以上：無。

7. 與關係人進、銷貨之金額達新台幣一億元或實收資本額百分之二十以上者：

進(銷)貨之公司	交易對象名稱	關 係	交易情形			交易條件與一般交易不同之情形及原因		應收(付)票據、帳款		備註
			進(銷)貨金額	佔總進(銷)貨之比率	授信期間	單 價	授信期間	餘 額	佔總應收(付)票據、帳款之比率	
本公司	仁寶電腦及其子公司	本公司法人董事之母公司	銷貨	(468,687)	67 %	月結120天	尚無顯著不同	尚無顯著不同	180,680	76 %

8. 應收關係人款項達新台幣一億元或實收資本額百分之二十以上：

帳列應收款項之公司	交易對象名稱	關 係	應收關係人款項餘額	週轉率	逾期應收關係人款項		應收關係人款項期後收回金額	提列備抵呆帳金額
					金 額	處理方式		
本公司	仁寶電腦及其子公司	本公司法人董事之母公司	180,680	2.49 %	-		53,848	348

註：係截至民國一〇四年三月六日之收回情形。

9. 從事衍生工具交易：請詳附註六(二)。

10. 母子公司間業務關係及重要交易往來情形：

編號	交易人名稱	交易往來對象	與交易人之關係	103年度交易往來情形			
				科 目	金 額	交易條件	佔合併總營業收入或總資產之比率
0	本公司	杰能電子	母公司對子公司	進貨	4,113		0.58 %

註：其他交易金額均未達合併總營收或總資產比率之0.5%，不予揭露。

迅杰科技股份有限公司及其子公司合併財務報告附註(續)

(二)轉投資事業相關資訊：

民國一〇三年度本公司之轉投資事業資訊如下：

單位：新台幣千元

投資公司名稱	被投資公司名稱	所在地區	主要營業項目	原始投資金額		期 末 持 有		帳面金額	期中最高持股股數(千股)	被 投 資 公 司 本期損益	本期認列之投資損益	備註
				本期期末	去年年底	千 股 數	比 率					
本公司	迅杰國際	苗栗縣	一般投資業	60,000	60,000	6,000	100.00%	30,763	6,000	(686)	(686)	註3
本公司	陽泰電子	新竹市	產品設計、資訊軟體服務、國際貿易業務	4,995	9,990	333	4.16%	1,532 (註1)	666	(13,372)	(664)	
本公司	杰能電子	新竹市	筆記型電腦暨消費性電子產品相關之電源管理IC、LED相關驅動IC及智能電表暨無刷直流變頻馬達相關控制IC之研究、開發、生產及製造	105,542	101,158	700	100.00%	2,669	10,921	2,183	1,749	註3
								34,964			399	
迅杰國際	陽泰電子	新竹市	產品設計、資訊軟體服務、國際貿易業務	10,005	20,010	667	8.34%	3,073 (註2)	1,334	(13,372)	(1,330)	
								3,073			(1,330)	

註1：已扣除認列減損損失5,108千元後之淨額。

註2：已扣除認列減損損失10,240千元後之淨額。

註3：相關交易及期末餘額已沖銷。

(三)大陸投資資訊：

- 1.大陸被投資公司名稱、主要營業項目等相關資訊：無。
- 2.赴大陸地區投資限額：無。
- 3.與大陸被投資公司間之重大交易事項：無。

十四、部門資訊

(一)產業別財務資訊

合併公司有一個應報導部門：筆電事業部門係為研究、設計、開發、生產、銷售電子產品、資訊軟體、積體電路設計服務等。

營運部門之會計政策皆與合併公司之重要會計政策相同。合併公司營運部門損益係以營業收入及稅前損益衡量，並作為評估部門績效之基礎。

(二)應報導部門損益、部門資產及其衡量基礎與調節之資訊

	103年度			
	筆電事業部	其 他	調整及銷除	合 計
來自外部客戶收入	\$ 704,534	1,374	-	705,908
部門間收入	-	6,273	(6,273)	-
收入合計	\$ 704,534	7,647	(6,273)	705,908
部門損益	\$ (89,944)	1,497	-	(88,447)
部門總資產	\$ 1,058,886	30,360	-	1,089,246
採權益法之長期股權投資				4,605
資產合計				\$ 1,093,851

迅杰科技股份有限公司及其子公司合併財務報告附註(續)

	102年度			
	筆電事業部	其 他	調整及銷除	合 計
來自外部客戶收入	\$ 751,879	10,624	-	762,503
部門間收入	-	6,993	(6,993)	-
收入合計	<u>\$ 751,879</u>	<u>17,617</u>	<u>(6,993)</u>	<u>762,503</u>
部門損益	<u>\$ (32,276)</u>	<u>(38,569)</u>	<u>-</u>	<u>(70,845)</u>
部門總資產	<u>\$ 1,099,231</u>	<u>38,109</u>	<u>(2,931)</u>	1,134,409
採權益法之長期股權投資				4,271
資產合計				<u>\$ 1,138,680</u>

(三)產品別及勞務別資訊

	103年度	102年度
筆記型電腦相關應用IC	\$ 703,792	760,152
UB及ASIC系列	340	1,257
其他	1,776	1,094
	<u>\$ 705,908</u>	<u>762,503</u>

(四)地區別資訊

合併公司地區別資訊如下，其中收入係依據客戶所在地理位置為基礎歸類，而非流動資產則依據資產所在地理位置歸類。

1.來自外部客戶收入：

地 區	103年度	102年度
中國	\$ 624,086	716,527
台灣	81,485	22,856
其他國家	337	23,120
	<u>\$ 705,908</u>	<u>762,503</u>

2.非流動資產：

因合併公司均在國內故毋須拆分地區別資訊。

(五)主要客戶資訊

	103年度	102年度
仁寶電子及其子公司	\$ 468,687	519,815
甲客戶	84,883	107,321
	<u>\$ 553,570</u>	<u>627,136</u>

附錄二

股票代碼：6243

迅杰科技股份有限公司

個體財務報告

民國一〇三年及一〇二年十二月三十一日
(內附會計師查核報告)

公 司 地 址：新竹市科學工業園區展業一路九號4樓之1
電 話：(03) 666-2888

目 錄

項 目	頁 次
一、封 面	1
二、目 錄	2
三、會計師查核報告書	3
四、資產負債表	4
五、綜合損益表	5
六、權益變動表	6
七、現金流量表	7
八、個體財務報告附註	
(一)公司沿革	8
(二)通過財務報告之日期及程序	8
(三)新發布及修訂準則及解釋之適用	8~10
(四)重大會計政策之彙總說明	10~19
(五)重大會計判斷、估計及假設不確定性之主要來源	19
(六)重要會計項目之說明	19~37
(七)關係人交易	37~39
(八)質押之資產	39
(九)重大或有負債及未認列之合約承諾	39
(十)重大之災害損失	40
(十一)重大之期後事項	40
(十二)其 他	40
(十三)附註揭露事項	
1.重大交易事項相關資訊	40~41
2.轉投資事業相關資訊	42
3.大陸投資資訊	42
(十四)部門資訊	42
九、重要會計項目明細表	43~53



安侯建業聯合會計師事務所

KPMG

新竹市科學工業園區30078展業一路11號
No. 11, Prosperity Road I, Hsinchu Science Park,
Hsinchu, 30078, Taiwan, R.O.C.

Telephone 電話 +886 (3) 579 9955
Fax 傳真 +886 (3) 563 2277
Internet 網址 www.kpmg.com.tw

會計師查核報告

迅杰科技股份有限公司董事會 公鑒：

迅杰科技股份有限公司民國一〇三年及一〇二年十二月三十一日之資產負債表，暨民國一〇三年及一〇二年一月一日至十二月三十一日之綜合損益表、權益變動表及現金流量表，業經本會計師查核竣事。上開個體財務報告之編製係管理階層之責任，本會計師之責任則為根據查核結果對上開個體財務報告表示意見。迅杰科技股份有限公司部份採用權益法之被投資公司之財務報告未經本會計師查核，而係由其他會計師查核，因此，本會計師對上開個體財務報告所表示之意見中，有關該等轉投資部份係依據其他會計師之查核報告。民國一〇二年十二月三十一日認列對上述採權益法評價之長期股權投資為4,271千元，佔資產總額0.4%，民國一〇二年一月一日至十二月三十一日所認列之採用權益法之關聯企業損失之份額為3,153千元，佔稅前淨損之4.6%。

本會計師係依照會計師查核簽證財務報表規則及一般公認審計準則規劃並執行查核工作，以合理確信個體財務報告有無重大不實表達。此項查核工作包括以抽查方式獲取個體財務報告所列金額及所揭露事項之查核證據、評估管理階層編製個體財務報告所採用之會計原則及所作之重大會計估計，暨評估個體財務報告整體之表達。本會計師相信此項查核工作及其他會計師之查核報告可對所表示之意見提供合理之依據。

依本會計師之意見，基於本會計師之查核結果及其他會計師之查核報告，第一段所述個體財務報告在所有重大方面係依照證券發行人財務報告編製準則編製，足以允當表達迅杰科技股份有限公司民國一〇三年及一〇二年十二月三十一日之財務狀況，與民國一〇三年及一〇二年一月一日至十二月三十一日之財務績效與現金流量。

安侯建業聯合會計師事務所

會計師：

黃海寧

魏興海



證券主管機關：金管證審字第1000011652號
核准簽證文號：(88)台財證(六)第18311號
民國一〇四年三月二十五日

		103.12.31		102.12.31					
		金 額	%	金 額	%			金 額	%
資 產：						負債及權益			
流動資產：						流動負債：			
現金及約當現金(附註六(一))	11100	\$ 391,604	36	596,203	53	應付帳款	2170	\$ 84,936	8
備供出售金融資產—流動(附註六(二))	11126	164,760	15	67,279	6	應付關係人款(附註七)	2180	5,133	-
應收票據及帳款淨額(附註六(三))	11170	53,522	5	52,828	5	應付薪資及獎金	2201	16,003	1
應收關係人帳款淨額(附註七)	11180	184,859	17	199,892	18	應付費用及其他流動負債	2300	16,675	2
存貨(附註六(四))	130X	130,969	12	76,805	7			122,767	11
預付費用及其他流動資產	1470	18,076	2	22,061	2			106,134	10
其他金融資產—流動(附註六(三)、(八)及七)	1476	85,095	8	50,936	4	非流動負債：			
		1,028,885	95	1,066,004	95	遞延所得稅負債(附註六(十一))	2570	4,465	-
非流動資產：						應計退休金負債(附註六(十))	2640	2,010	-
採用權益法之投資(附註六(五))	1550	34,964	3	32,064	3	採用權益法之投資貸餘(附註六(五))	2650	-	-
不動產、廠房及設備(附註六(六))	1600	12,162	1	14,417	1			6,475	-
無形資產(附註六(七))	1780	10,152	1	12,432	1	負債總計		129,242	11
遞延所得稅資產(附註六(十一))	1840	4,069	-	3,155	-	權益(附註六(十二))：			
其他金融資產—非流動(附註八)	1980	3,619	-	3,224	-	普通股股本	3110	752,977	69
		64,966	5	65,292	5	資本公積	3200	303,334	28
						累積虧損	3350	(87,256)	(8)
						備供出售金融資產未實現損益	3425	35	-
						庫藏股票	3500	(4,481)	-
						權益總計		964,609	89
資產總計		\$ 1,093,851	100	1,131,296	100	負債及權益總計		\$ 1,093,851	100

董事長：

經理人：

請詳閱後附個體財務報告附註)

~dn

鹽生金

迅杰科技股份有限公司

綜合損益表

民國一〇三年及一〇二三年一月十一日至十二月三十一日

單位：新台幣千元

	103年度		102年度	
	金額	%	金額	%
4110 營業收入(附註七)	\$ 704,534	100	751,879	100
5000 營業成本(附註六(四)及七)	<u>525,506</u>	<u>75</u>	<u>550,849</u>	<u>73</u>
營業毛利	<u>179,028</u>	<u>25</u>	<u>201,030</u>	<u>27</u>
營業費用(附註七及十二)：				
6100 推銷費用	87,609	12	85,987	11
6200 管理費用	79,163	11	73,173	10
6300 研究發展費用	<u>133,152</u>	<u>19</u>	<u>94,560</u>	<u>13</u>
營業費用合計	<u>299,924</u>	<u>42</u>	<u>253,720</u>	<u>34</u>
營業淨損	<u>(120,896)</u>	<u>(17)</u>	<u>(52,690)</u>	<u>(7)</u>
營業外收入及支出：				
7010 其他收入(附註六(十四))	2,534	-	3,386	-
7020 其他利益及損失(附註六(十四))	31,847	5	12,150	2
7510 利息費用	(203)	-	-	-
7060 採用權益法認列之子公司及關聯企業利益(損失)之份額(附註六(五))	<u>399</u>	<u>-</u>	<u>(31,209)</u>	<u>(4)</u>
稅前淨損	<u>34,577</u>	<u>5</u>	<u>(15,673)</u>	<u>(2)</u>
(86,319) (12) (68,363) (9)				
7950 所得稅費用(附註六(十一))	<u>2,128</u>	<u>-</u>	<u>5,222</u>	<u>1</u>
本期淨損	<u>(88,447)</u>	<u>(12)</u>	<u>(73,585)</u>	<u>(10)</u>
其他綜合損益：				
8325 備供出售金融資產未實現評價(損)益	(1,119)	-	931	-
8360 確定福利之精算利益	1,191	-	206	-
8380 採用權益法認列之子公司其他綜合損益份額	<u>(747)</u>	<u>-</u>	<u>67</u>	<u>-</u>
其他綜合損益(稅後淨額)	<u>(675)</u>	<u>-</u>	<u>1,204</u>	<u>-</u>
本期綜合損益總額	<u>\$ (89,122)</u>	<u>(12)</u>	<u>(72,381)</u>	<u>(10)</u>
每股盈餘(元)(附註六(十三))				
基本每股盈餘	<u>\$ (1.19)</u>		<u>(0.99)</u>	

(請詳閱後附個體財務報告附註)

董事長：



經理人：



會計主管：



迅杰科技股份有限公司

權益變動表

民國一〇三年及一〇二三年一月一日至十二月三十一日

單位：新台幣千元

	普通股 股本	資本公積	法定盈 餘公積	保留盈餘	備供出售 融資產未實 現(損)益	庫 藏 股	權益總計
民國一〇二年一月一日餘額	\$ 752,977	375,821	123,916	(130,867)	903	-	1,122,750
本期淨損	-	-	-	(73,585)	-	-	(73,585)
本期其他綜合損益	-	-	-	206	998	-	1,204
本期綜合損益總額	-	-	-	(73,379)	998	-	(72,381)
法定盈餘公積彌補虧損	-	-	(123,916)	123,916	-	-	-
資本公積彌補虧損	-	(3,412)	-	3,412	-	-	-
取得非控制權益	-	(435)	-	-	-	-	(435)
長期投資產生之資本公積轉列投資利益	-	(6,333)	-	-	-	-	(6,333)
購入庫藏股	-	-	-	-	-	(27,062)	(27,062)
民國一〇二年十二月三十一日餘額	\$ 752,977	365,641	-	(76,918)	1,901	(27,062)	1,016,539
本期淨損	-	-	-	(88,447)	-	-	(88,447)
本期其他綜合損益	-	-	-	1,191	(1,866)	-	(675)
本期綜合損益總額	-	-	-	(87,256)	(1,866)	-	(89,122)
資本公積彌補虧損	-	(76,918)	-	76,918	-	-	-
採用權益法認列之關聯企業之變動數	-	2,328	-	-	-	-	2,328
庫藏股轉讓予員工及其酬勞成本	-	12,283	-	-	-	22,581	34,864
民國一〇三年十二月三十一日餘額	\$ 752,977	303,334	-	(87,256)	35	(4,481)	964,609

(請詳閱後附個體財務報告附註)

經理人：

會計主管：

王劉燕

王劉燕

~6~

董事長：

王劉燕

迅杰科技股份有限公司

現金流量表

民國一〇三年及一〇二一年一月一日至十二月三十一日

單位：新台幣千元

	103年度	102年度
營業活動之現金流量：		
本期稅前淨損	\$ (86,319)	(68,363)
調整項目：		
不影響現金流量之收益費損項目		
折舊費用	6,988	8,087
攤銷費用	9,215	10,144
迴轉呆帳損失	(34)	(120)
提列存貨呆滯及跌價損失	8,150	15,731
利息費用	203	-
股利收入	(40)	(544)
利息收入	(2,494)	(2,842)
採用權益法認列關聯企業損失(利益)之份額	(399)	31,209
庫藏股轉讓予員工所認列之酬勞成本	12,283	-
其他不影響現金流量之費損淨額	(3,567)	12,576
不影響現金流量之收益費損項目合計	30,305	74,241
與營業活動相關之資產之淨變動：		
應收票據及帳款	(697)	14,964
應收關係人帳款	15,070	(6,033)
存貨	(62,314)	25,975
其他營業相關之流動資產	4,705	4,868
與營業活動相關之資產之淨變動合計	(43,236)	39,774
與營業活動相關之負債之淨變動：		
應付帳款	15,217	(14,760)
應付關係人款	(2,979)	(8,232)
應計退休金負債	(313)	(302)
其他營業相關之流動負債	4,395	1,718
與營業活動相關之負債之淨變動合計	16,320	(21,576)
與營業活動相關之資產及負債之淨變動合計	(26,916)	18,198
營運產生之現金流入(出)	(82,930)	24,076
利息收現數	2,582	2,792
收取之股利	40	544
支付之利息	(203)	-
營業活動之淨現金流入(出)	(80,511)	27,412
投資活動之現金流量：		
取得備供出售金融資產	(404,066)	(309,377)
處分備供出售金融資產價款	309,159	269,654
取得採用權益法之投資	(4,384)	(475)
取得不動產、廠房及設備	(4,859)	(3,693)
存出保證金(增加)減少	(385)	632
無形資產增加	(6,935)	(12,678)
其他金融資產—非流動增加	(10)	(10)
其他金融資產—流動增加	(35,189)	(13,724)
投資活動之淨現金流出	(146,669)	(69,671)
籌資活動之現金流量：		
購入庫藏股及庫藏股轉讓予員工	22,581	(27,062)
籌資活動之淨現金流入(出)	22,581	(27,062)
本期現金及約當現金減少數	(204,599)	(69,321)
期初現金及約當現金餘額	596,203	665,524
期末現金及約當現金餘額	\$ 391,604	596,203

(請詳閱後附個體財務報告附註)

董事長：



經理人：



會計主管：



迅杰科技股份有限公司
個體財務報告附註
民國一〇三年及一〇二年十二月三十一日
(除另有註明者外，所有金額均以新台幣千元為單位)

一、公司沿革

迅杰科技股份有限公司(以下簡稱「本公司」)於民國八十七年五月二十日奉經濟部核准設立，並於民國九十年八月三十一日正式進入科學工業園區，註冊地址為新竹市科學工業園區展業一路九號四樓之一。本公司股票於民國九十二年四月二十二日於中華民國證券櫃檯買賣中心掛牌買賣，並自民國九十八年十二月十七日起於台灣證券交易所上市掛牌買賣。

本公司之主要營業項目為研究、設計、開發、生產、銷售電子產品、資訊軟體及積體電路設計服務等。

二、通過財務報告之日期及程序

本個體財務報告已於民國一〇四年三月二十五日經董事會通過。

三、新發布及修訂準則及解釋之適用

(一)尚未採用金融監督管理委員會（以下簡稱「金管會」）認可之2013年版國際財務報導準則之影響

依據金管會民國一〇三年四月三日金管證審字第1030010325號令，上市、上櫃及興櫃公司應自民國一〇四年起全面採用經金管會認可並發布生效之2013年版國際財務報導準則（不包含國際財務報導準則第9號「金融工具」）編製財務報告，國際會計準則理事會相關新發布、修正及修訂之準則及解釋彙列如下：

新發布／修正／修訂準則及解釋	理事會發布 之生效日
國際財務報導準則第1號之修正「國際財務報導準則第7號之比較揭露對首次採用者之有限度豁免」	99.7.1
國際財務報導準則第1號之修正「嚴重高度通貨膨脹及首次採用者固定日期之移除」	100.7.1
國際財務報導準則第1號之修正「政府貸款」	102.1.1
國際財務報導準則第7號之修正「揭露—金融資產之移轉」	100.7.1
國際財務報導準則第7號之修正「揭露—金融資產及金融負債之互抵」	102.1.1
國際財務報導準則第10號「合併財務報表」	102.1.1 (投資個體於 103.1.1生效)
國際財務報導準則第11號「聯合協議」	102.1.1

迅杰科技股份有限公司個體財務報告附註(續)

新發布／修正／修訂準則及解釋	理事會發布 之生效日
國際財務報導準則第12號「對其他個體之權益之揭露」	102.1.1
國際財務報導準則第13號「公允價值衡量」	102.1.1
國際會計準則第1號之修正「其他綜合損益項目之表達」	101.7.1
國際會計準則第12號之修正「遞延所得稅：標的資產之回收」	101.1.1
國際會計準則第19號之修訂「員工福利」	102.1.1
國際會計準則第27號之修訂「單獨財務報表」	102.1.1
國際會計準則第32號之修正「金融資產及金融負債之互抵」	103.1.1
國際財務報導解釋第20號「露天礦場於生產階段之剝除成本」	102.1.1

經評估後本公司認為除下列各項外，適用2013年版國際財務報導準則將不致對個體財務報告造成重大變動：

1. 國際財務報導準則第12號「對其他個體之權益之揭露」

該準則整合各號準則對企業所持有子公司、聯合協議、關聯企業及未納入合併財務報告之結構型個體之權益之揭露規定，並要求揭露相關資訊。本公司將依該準則增加有關子公司及關聯企業之資訊揭露。

2. 國際財務報導準則第13號「公允價值衡量」

該準則定義公允價值，建立公允價值衡量之架構，並規範公允價值衡量相關揭露。經評估該準則對本公司財務狀況與經營結果無重大影響，並將依規定增加公允價值衡量相關揭露。

3. 國際會計準則第1號「財務報表之表達」

該準則修正其他綜合損益之表達方式，將列示於其他綜合損益之項目依性質分類為「後續不重分類至損益」及「後續將重分類至損益」兩類別。該修正同時規定以稅前金額列示之其他綜合損益項目，其相關稅額應隨前述兩類別予以單獨列示。本公司將依該準則改變綜合損益表之表達方式。

4. 國際會計準則第19號「員工福利」

該準則主要修正以淨確定福利負債（資產）乘以折現率決定淨利息，並用其取代準則修訂前之利息成本及計畫資產之預期報酬、刪除精算損益得採「緩衝區法」或發生時一次列入損益之會計政策選擇，並規定精算損益應於發生時列入其他綜合損益、前期服務成本應於發生時認列為損益，不再於符合既得條件前之平均期間內按直線法分攤認列為費用，另企業係於不再能撤銷離職福利之要約或於認列相關重組成本之孰早者認列離職福利，而非僅於已明確承諾相關離職事件時，始應認列離職福利為負債及費用等。此外增加確定福利計畫之揭露規定。

迅杰科技股份有限公司個體財務報告附註(續)

經評估該準則對本公司財務狀況與經營結果無重大影響，並將依規定增加確定福利計畫之相關揭露。

(二)國際會計準則理事會已發布但尚未經金管會認可之國際財務報導準則之影響

下表彙列國際會計準則理事會已發布但尚未納入金管會認可2013年國際財務報導準則之新發布、修正及修訂之準則及解釋：

新發布／修正／修訂準則及解釋	理事會發布之生效日
國際財務報導準則第9號「金融工具」	107.1.1
國際財務報導準則第10號及國際會計準則第28號之修正「投資者與其關聯企業或合資間之資產出售或投入」	105.1.1
國際財務報導準則第10號、國際財務報導準則第12號及國際會計準則第28號之修正「投資個體：合併報表例外規定之適用」	105.1.1
國際財務報導準則第11號之修正「處理聯合營運權益之取得」	105.1.1
國際財務報導準則第14號「管制遞延帳戶」	105.1.1
國際財務報導準則第15號「來自客戶合約之收入」	106.1.1
國際會計準則第1號之修正「揭露計畫」	105.1.1
國際會計準則第16號及國際會計準則第38號之修正「闡明可接受之折舊及攤銷方法」	105.1.1
國際會計準則第16號及國際會計準則第41號之修正「生產性植物」	105.1.1
國際會計準則第19號之修正「確定福利計畫：員工提撥」	103.7.1
國際會計準則第27號之修正「單獨財務報表之權益法」	105.1.1
國際會計準則第36號之修正「非金融資產可回收金額之揭露」	103.1.1
國際會計準則第39號之修正「衍生工具之約務更替與避險會計之持續適用」	103.1.1
國際財務報導解釋第21號「公課」	103.1.1

本公司現正持續評估上述準則及解釋對本公司財務狀況與經營結果之影響，相關影響待評估完成時予以揭露。

四、重大會計政策之彙總說明

本個體財務報告所採用之重大會計政策彙總說明如下。除另有說明者外，下列會計政策已一致適用於本個體財務報告之所有表達期間。

(一)遵循聲明

本個體財務報告係依照「證券發行人財務報告編製準則」編製。

迅杰科技股份有限公司個體財務報告附註(續)

(二)編製基礎

1.衡量基礎

除下列資產負債表之重要項目外，本個體財務報告係依歷史成本為基礎編製。

(1)依公允價值衡量之備供出售金融資產；

(2)確定福利負債，係依退休基金資產加計未認列前期服務成本與未認列精算損失，減除未認列精算利益與確定福利義務現值之淨額認列。

2.功能性貨幣及表達貨幣

本公司係以營運所處主要經濟環境之貨幣為其功能性貨幣。本個體財務報告係以本公司之功能性貨幣新台幣表達。除另有註明者外，所有以新台幣表達之財務資訊均以新台幣千元為單位。

(三)外 幣

外幣交易

外幣交易依交易日之匯率換算為功能性貨幣。報導日之外幣貨幣性項目依當日之匯率換算為功能性貨幣，其兌換損益係指期初以功能性貨幣計價之攤銷後成本，調整當期之有效利息及付款後之金額，與依外幣計價之攤銷後成本按報導日匯率換算金額間之差異。

以公允價值衡量之外幣非貨幣性項目依衡量公允價值當日之匯率重新換算為功能性貨幣，以歷史成本衡量之外幣非貨幣性項目則依交易日之匯率換算。除備供出售金融資產，換算所產生之外幣兌換差異認列於其他綜合損益外，其餘係認列為損益。

(四)資產與負債區分流動與非流動之分類標準

符合下列條件之一之資產列為流動資產，非屬流動資產之所有其他資產則列為非流動資產：

- 1.預期於本公司正常營業週期中實現，或意圖將其出售或消耗者。
- 2.主要為交易目的而持有者。
- 3.預期將於資產負債表日後十二個月內實現者。
- 4.現金或約當現金，但不包括於資產負債表日後逾十二個月用以交換、清償負債或受有其他限制者。

符合下列條件之一之負債列為流動負債，非屬流動負債之所有其他負債則列為非流動負債：

- 1.預期將於本公司正常營業週期中清償者。
- 2.主要為交易目的而持有者。
- 3.預期將於資產負債表日後十二個月內到期清償者。
- 4.本公司不能無條件將清償期限延期至資產負債表日後至少十二個月者。

迅杰科技股份有限公司個體財務報告附註(續)

(五)現金及約當現金

現金包括庫存現金、活期存款及三個月內到期之定期存款。約當現金係指可隨時轉換成定額現金且價值變動風險甚小之短期並具高度流動性之投資。定期存款符合前述定義且持有目的係滿足短期現金承諾而非投資或其他目的者，列報於約當現金。

(六)金融工具

金融資產與金融負債係於本公司成為該金融工具合約條款之一方時認列。

1.金融資產

(1)備供出售金融資產

此類金融資產係指定為備供出售或非屬其他類別之非衍生金融資產。原始認列時係按公允價值加計直接可歸屬之交易成本衡量；後續評價按公允價值衡量，除減損損失及股利收入認列於損益外，其餘帳面金額之變動係認列為其他綜合損益，並累積於權益項下之備供出售金融資產未實現損益。於除列時，將權益項下之利益或損失累計金額重分類至損益，並列報於營業外收入及支出項下。依交易慣例購買或出售金融資產時，採用交易日會計處理。

此類金融資產若屬「無活絡市場公開報價且公允價值無法可靠衡量」之權益投資，則以成本減除減損損失後之金額衡量，並列報於「以成本衡量之金融資產」。

權益投資之股利收入於本公司有權利收取股利之日認列(通常係除息日)，並列報於營業外收入及支出項下。

(2)應收款

應收款係無活絡市場公開報價，且具固定或可決定付款金額之金融資產，包括應收款項及其他應收款。原始認列時按公允價值加計直接可歸屬之交易成本衡量，後續評價採有效利率法以攤銷後成本減除減損損失衡量，惟短期應收款項之利息認列不具重大性之情況除外。依交易慣例購買或出售金融資產時，採用交易日會計處理。

利息收入係列報於營業外收入及支出項下。

(3)金融資產減損

非透過損益按公允價值衡量之金融資產，於每個報導日評估減損。當有客觀證據顯示，因金融資產原始認列後發生之單一或多項事件，致使該資產之估計未來現金流量受損失者，該金融資產即已發生減損。

金融資產減損之客觀證據包括債務人之重大財務困難、違約(如利息或本金支付之延滯或不償付)、債務人將進入破產或其他財務重整之可能性大增，及由於財務困難而使該金融資產之活絡市場消失等。此外，備供出售權益投資之公允價值大幅或持久性下跌至低於其成本時，亦屬客觀之減損證據。

迅杰科技股份有限公司個體財務報告附註(續)

針對應收帳款個別評估未有減損後，另再以組合基礎評估減損。應收款組合之客觀減損證據可能包含本公司過去收款經驗、該組合超過平均授信期間之延遲付款增加情況，以及與應收款拖欠有關之全國性或區域性經濟情勢變化。

以成本衡量之金融資產，認列之減損損失金額係該資產之帳面金額與估計未來現金流量按該金融資產之相似資產市場報酬率折現之現值間之差額。該減損損失於後續期間不得迴轉。

所有金融資產之減損損失係直接自金融資產之帳面金額中扣除，惟應收帳款係藉由備抵帳戶調降其帳面金額。當判斷應收帳款無法收回時，係沖銷備抵帳戶。原先已沖銷而後續收回之款項則貸記備抵帳戶。備抵帳戶帳面金額之變動認列於損益。

備供出售金融資產發生減損時，原先已認列於其他綜合損益之累計利益與損失金額將重分類為損益。

備供出售權益工具原先認列於損益之減損損失不得迴轉並認列為損益。任何認列減損損失後之公允價值回升金額係認列於其他綜合損益，並累積於其他權益項目之項下。備供出售債務工具之公允價值回升金額若能客觀地連結至減損損失認列於損益後發生之事項，則予以迴轉並認列為損益。

應收帳款之呆帳損失及迴升係列報於推銷費用項下。應收帳款以外金融資產之減損損失及迴升係列報於營業外收入及支出項下。

(4)金融資產之除列

本公司僅於對來自該資產現金流量之合約權利終止，或已移轉金融資產且該資產所有權幾乎所有之風險及報酬已移轉予其他企業時，始將金融資產除列。

除列單一金融資產之整體時，其帳面金額與已收取或可收取對價總額加計認列於其他綜合損益並累計於「其他權益－備供出售金融資產未實現損益」之金額間之差額係認列為損益，並列報於營業外收入及支出項下。

2.金融負債及權益工具

(1)負債或權益之分類

本公司發行之債務及權益工具係依據合約協議之實質與金融負債及權益工具之定義分類為金融負債或權益。

權益工具係指表彰本公司於資產減除其所有負債後剩餘權益之任何合約。本公司發行之權益工具係以取得之價款扣除直接發行成本後之金額認列。

(2)其他金融負債

金融負債非屬持有供交易且未指定為透過損益按公允價值衡量者(包括應付帳款及其他應付款)，原始認列時係按公允價值加計直接可歸屬之交易成本衡量；後續評價採有效利率法以攤銷後成本衡量。未資本化為資產成本之利息費用列報於營業外收入及支出項下。

迅杰科技股份有限公司個體財務報告附註(續)

(3)金融負債之除列

本公司係於合約義務已履行、取消或到期時，除列金融負債。

除列金融負債時，其帳面金額與所支付或應支付對價總額(包含任何所移轉之非現金資產或承擔之負債)間之差額認列為損益，並列報於營業外收入及支出項下。

(4)金融資產及負債之互抵

金融資產及金融負債僅於本公司有法定權利進行互抵及有意圖以淨額交割或同時變現資產及清償負債時，方予以互抵並以淨額表達於資產負債表。

3.衍生金融工具

本公司為規避外幣風險之暴險而持有衍生金融工具。原始認列時係按公允價值衡量，交易成本則認列為損益；後續評價依公允價值衡量，再衡量產生之利益或損失直接列入損益，並列報於營業外收入及支出項下之其他利益及損失。當衍生工具之公允價值為正值時，列為金融資產；公允價值為負值時，列為金融負債。

(七)存 貨

存貨係以成本與淨變現價值孰低衡量。成本包括使其達可供使用的地點及狀態所發生之取得、產製或加工成本及其他成本，並採加權平均法計算。

淨變現價值係指正常營業下之估計售價減除估計完工尚需投入之估計成本及完成出售所需之估計成本後之餘額。

(八)投資關聯企業

關聯企業係指本公司對其財務及營運政策具有重大影響力但未達控制能力者。本公司持有被投資公司百分之二十至百分之五十之表決權時，即假設具有重大影響力。

在權益法下，原始取得時係依成本認列，投資成本包含交易之成本。投資關聯企業之帳面金額包括原始投資時所辨認之商譽，減除任何累計減損損失。

個體財務報告包括自具有重大影響力之日起至喪失重大影響力之日止，於進行與本公司會計政策一致性之調整後，本公司依權益比例認列各該投資關聯企業之損益及其他綜合損益之金額。

本公司與關聯企業間之交易所產生之未實現利益，已在本公司對該被投資公司之權益範圍內予以消除。未實現損失之消除方法與未實現利益相同，但僅限於未有減損證據之情況下所產生。

當本公司依比例應認列關聯企業之損失份額等於或超過其在關聯企業之權益時，即停止認列其損失，而僅於發生法定義務、推定義務或已代該被投資公司支付款項之範圍內，認列額外之損失及相關負債。

迅杰科技股份有限公司個體財務報告附註(續)

(九)投資子公司

於編製個體財務報告時，本公司對具控制力之被投資公司係採權益法評價。在權益法下，個體財務報告當期損益及其他綜合損益與合併基礎編製之財務報告中當期損益及其他綜合損益歸屬於母公司業主之分攤數相同，且個體財務報告業主權益與合併基礎編製之財務報告中歸屬於母公司業主之權益相同。

本公司對子公司所有權權益之變動，未導致喪失控制者，作為與業主間之權益交易處理。

(十)不動產、廠房及設備

1.認列與衡量

不動產、廠房及設備之認列及衡量係採成本模式，依成本減除累計折舊與累計減損後之金額衡量。成本包含可直接歸屬於取得資產之支出。為整合相關設備功能而購入之軟體亦資本化為該設備之一部份。

不動產、廠房及設備之處分損益，係由不動產、廠房及設備之帳面金額與處分價款之差額決定，並以淨額認列於損益項下之「其他利益及損失」。

2.後續成本

若不動產、廠房及設備項目後續支出所預期產生之未來經濟效益很有可能流入本公司，且其金額能可靠衡量，則該支出認列為該項目帳面金額之一部分，被重置部分之帳面金額則予以除列。不動產、廠房及設備之日常維修成本於發生時認列為損益。

3.折 舊

折舊係依資產成本減除殘值後按估計耐用年限採直線法計算，並依資產之各別重大組成部分評估，若一組成部分之耐用年限不同於資產之其他部分，則此組成部分應單獨提列折舊。折舊之提列認列為損益。

當期及比較期間之估計耐用年限如下：

- (1)研發設備：3~5年
- (2)租賃改良：2~3年
- (3)辦公及其他設備：3~7年

折舊方法、耐用年限及殘值係於每個財務年度結束日加以檢視，若預期值與先前之估計不同時，於必要時適當調整，該變動按會計估計變動規定處理。

(十一)租 賃

本公司承租資產係屬營業租賃，營業租賃之租金給付(不包括保險及維護等服務成本)依直線基礎於租賃期間認列為費用。

迅杰科技股份有限公司個體財務報告附註(續)

(十二)無形資產

1.研究與發展

研究階段係指預期為獲取及瞭解嶄新的科學或技術知識而進行之活動，相關支出於發生時認列於損益。

發展階段之支出於同時符合下列所有條件時，認列為無形資產；未同時符合者，於發生時即認列於損益：

- (1)完成無形資產之技術可行性已達成，將使該無形資產將可供使用或出售。
- (2)意圖完成該無形資產，並加以使用或出售。
- (3)有能力使用或出售該無形資產。
- (4)無形資產將很有可能產生未來經濟效益。
- (5)具充足之技術、財務及其他資源，以完成此項發展，並使用或出售該無形資產。
- (6)歸屬於該無形資產發展階段之支出能可靠衡量。

2.其他無形資產

本公司取得其他無形資產係以成本減除累計攤銷與累計減損衡量之。

3.後續支出

後續支出僅於可增加相關特定資產的未來經濟效益時，方可將其資本化。所有其他支出於發生時認列於損益。

4.攤銷

攤銷時係以資產成本減除殘值後金額為可攤銷金額。

除商譽及非確定耐用年限無形資產外，無形資產自達可供使用狀態起，依下列估計耐用年限採直線法攤銷，攤銷數認列於損益：

- (1)專利權：1~3年
- (2)電腦軟體：1~3年

每年至少於財務年度結束日時檢視無形資產之殘值、攤銷期間及攤銷方法，若有變動，視為會計估計變動。

(十三)非金融資產減損

針對存貨及遞延所得稅資產以外之非金融資產，本公司於每一報導期間結束日評估是否發生減損，並就有減損跡象之資產估計其可回收金額。若無法估計個別資產之可回收金額，則本公司估計該項資產所屬現金產生單位之可回收金額以評估減損。

可回收金額為個別資產或現金產生單位之公允價值減出售成本與其使用價值孰高者。個別資產或現金產生單位之可回收金額若低於帳面金額，則將該個別資產或現金產生單位之帳面金額調整減少至可回收金額，並認列減損損失。減損損失係立即認列於當期損益。

迅杰科技股份有限公司個體財務報告附註(續)

本公司於每一報導期間結束日重新評估是否有跡象顯示，商譽以外之非金融資產於以前年度所認列之減損損失可能已不存在或減少。若用以決定可回收金額之估計有任何改變，則迴轉減損損失，以增加個別資產或現金產生單位之帳面金額至其可回收金額，惟不超過若以前年度該個別資產或現金產生單位未認列減損損失之情況下，減除應提列折舊或攤銷後之帳面金額。

(十四)庫藏股票

本公司收回已發行之股票，依買回時所支付之對價(包括可直接歸屬成本)，以稅後淨額認列為「庫藏股票」，作為權益之減項。處分庫藏股票之處分價格高於帳面金額，其差額列為「資本公積—庫藏股票交易」；處分價格低於帳面金額，其差額則沖抵同種類庫藏股票之交易所產生之資本公積，如有不足，則借記保留盈餘。庫藏股票之帳面金額採加權平均並依收回原因分別計算。

庫藏股票註銷時，按股權比例借記「資本公積—股票發行溢價與股本」，其帳面金額如高於面值與股票發行溢價之合計數時，其差額則沖抵同種類庫藏股票所產生之資本公積，如有不足，則沖抵保留盈餘；其帳面金額低於面值與股票發行溢價之合計數者，則貸記同種類庫藏股票交易所產生之資本公積。

(十五)收入認列

商品銷售

正常活動中銷售商品所產生之收入，係考量退回、商業折扣及數量折扣後，按已收或應收對價之公允價值衡量。收入係俟具說服力之證據存在(通常為客戶訂單)、所有權之重大風險及報酬已移轉予買方、價款很有可能收回、相關成本與可能之商品退回能可靠估計、不持續參與商品之管理及收入金額能可靠衡量時加以認列。若折扣很有可能發生且金額能可靠衡量時，則於銷售認列時予以認列作為收入之減項。

風險及報酬移轉之時點係視銷售合約個別條款而定。

(十六)員工福利

1.確定提撥計畫

確定提撥退休金計畫之提撥義務係於員工提供勞務期間內認列為損益項下之員工福利費用。

2.確定福利計畫

非屬確定提撥計畫之退職福利計畫為確定福利計畫。本公司在確定福利退休金計畫下之淨義務係分別針對各項福利計畫以員工當期或過去服務所賺得之未來福利金額折算為現值計算。任何未認列之前期服務成本及各項計畫資產的公允價值均予以減除。折現率係以到期日與本公司淨義務期限接近，且計價幣別與預期支付福利金相同之政府公債之市場殖利率於財務報導日之利率為主。

迅杰科技股份有限公司個體財務報告附註(續)

企業淨義務每年由合格精算師以預計單位福利法精算。當計算結果對本公司有利時，認列資產係以任何未認列之前期服務成本，及未來得以從該計畫退還之資金或減少未來對該計畫之提撥等方式所可獲得經濟效益現值之總額為限。計算經濟效益現值時應考量任何適用於本公司任何計畫之最低資金提撥需求。一項效益若能在計畫期間內或計畫負債清償時實現，對本公司而言，即具有經濟效益。

當計畫內容之福利改善，因員工過去服務使福利增加之部分以直線法於福利之平均既得期間認列為損益。如福利立即既得，相關費用立即認列為損益。

本公司所有確定福利計畫續後產生之精算損益，立即認列於其他綜合損益。

本公司於縮減或清償發生時，認列確定福利計畫之縮減或清償損益。縮減或清償損益包括任何計畫資產公允價值之變動、確定福利義務現值之變動、任何先前未認列之相關精算損益及前期服務成本。

3.短期員工福利

短期員工福利義務係以未折現之基礎衡量，且於提供相關服務時認列為費用。

有關短期現金紅利或分紅計畫下預期支付之金額，若係因員工過去提供服務而使本公司負有現時之法定或推定支付義務，且該義務能可靠估計時，將該金額認列為負債。

(十七)所得稅

所得稅費用包括當期及遞延所得稅。除與企業合併、直接認列於權益或其他綜合損益之項目相關者外，當期所得稅及遞延所得稅應認列於損益。

當期所得稅包括當年度課稅所得（損失）按報導日之法定稅率或實質性立法稅率計算之預計應付所得稅或應收退稅款，及任何對以前年度應付所得稅的調整。

遞延所得稅係就資產及負債於財務報導目的之帳面金額與其課稅基礎之暫時性差異予以衡量認列。

遞延所得稅係以預期資產實現或負債清償當期之稅率衡量，並以報導日之法定稅率或實質性立法稅率為基礎。

本公司僅於同時符合下列條件時，始將遞延所得稅資產及遞延所得稅負債互抵：

- 1.有法定執行權將當期所得稅資產及當期所得稅負債互抵；且
- 2.遞延所得稅資產及遞延所得稅負債與下列由同一稅捐機關課徵所得稅之納稅主體之一有關；
 - (1)同一納稅主體；或
 - (2)不同納稅主體，惟各主體意圖在重大金額之遞延所得稅資產預期回收及遞延所得稅負債預期清償之每一未來期間，將當期所得稅負債及資產以淨額基礎清償，或同時實現資產及清償負債。

迅杰科技股份有限公司個體財務報告附註(續)

對於未使用之課稅損失及未使用所得稅抵減遞轉後期，與可減除暫時性差異，在很有可能有未來課稅所得可供使用之範圍內，認列為遞延所得稅資產。並於每一報導日予以重評估，就相關所得稅利益非屬很有可能實現之範圍內予以調減。

(十八)每股盈餘

本公司列示歸屬於本公司普通股權益持有人之基本及稀釋每股盈餘。本公司基本每股盈餘係以歸屬於本公司普通股權益持有人之損益，除以當期加權平均流通在外普通股股數計算之。稀釋每股盈餘則係將歸屬於本公司普通股權益持有人之損益及加權平均流通在外普通股股數，分別調整所有潛在稀釋普通股之影響後計算之。本公司之潛在稀釋普通股包括尚未經股東會決議且得採股票發放之員工分紅。

(十九)部門資訊

本公司已於合併財務報告揭露部門資訊，因此個體財務報告不揭露部門資訊。

五、重大會計判斷、估計及假設不確定性之主要來源

管理階層依「證券發行人財務報告編製準則」編製本個體財務報告時，必須作出判斷、估計及假設，其將對會計政策之採用及資產、負債、收益及費用之報導金額有所影響。實際結果可能與估計存有差異。

管理當局持續檢視估計及基本假設，會計估計變動於變動期間及受影響之未來期間予以認列。

六、重要會計項目之說明

(一)現金及約當現金

	103.12.31	102.12.31
庫存現金	\$ 120	120
活期及支票存款	208,856	250,516
定期存款	182,628	345,567
	<u>\$ 391,604</u>	<u>596,203</u>

本公司金融資產及負債之利率風險及敏感度分析之揭露請詳附註六(十五)。

(二)金融資產

1.非衍生性金融商品：

(1)備供出售金融資產－流動：

	103.12.31	102.12.31
受益憑證－開放型基金	\$ 164,760	59,090
受益憑證－封閉型基金	-	4,978
上市股票－矽格(股)公司	-	2,845
上市股票－宏碁(股)公司	-	366
	<u>\$ 164,760</u>	<u>67,279</u>

迅杰科技股份有限公司個體財務報告附註(續)

(2)以成本衡量之金融資產－非流動：

本公司所持有之寶茂科技(股)公司及REDDOT WIRELESS, INC. 股票因無活絡市場公開報價，其公平價值無法可靠衡量，故列為以成本衡量之金融資產。本公司定期評估該等被投資公司之營運及財務狀況。對於寶茂科技(股)公司及REDDOT WIRELESS, INC. 之投資已於以前年度全數認列減損損失。

本公司已於附註六(十五)揭露與金融工具相關之信用暴險。

截至民國一〇三年與一〇二年十二月三十一日止，本公司之金融資產均未有提供作質押擔保之情形。

2.敏感度分析－市場價格風險：

如報導日權益證券價格變動(兩期分析係採用相同基礎，且假設其他變動因素不變)，對綜合損益項目之影響如下：

<u>報導日價格</u>	<u>103年度</u>	<u>102年度</u>
上漲10%	\$ -	321
下跌10%	\$ -	(321)

3.非避險之衍生工具

本公司從事衍生金融工具交易係用以規避外幣應收帳款因匯率波動所暴露之匯率風險，因未適用避險會計列報為持有供交易之金融資產及負債。本公司民國一〇三年與一〇二年十二月三十一日從事衍生性金融商品交易均已結清。

(三)應收票據、應收帳款及其他應收款

	<u>103.12.31</u>	<u>102.12.31</u>
應收票據	\$ -	433
應收帳款	53,628	52,498
	53,628	52,931
減：備抵呆帳	(106)	(103)
	<u>\$ 53,522</u>	<u>52,828</u>
其他應收款(帳列其他金融資產－流動)	\$ -	719

報導日應收票據、應收帳款(含關係人)及其他應收款之帳齡分析為：

	<u>103.12.31</u>		<u>102.12.31</u>	
	<u>總額</u>	<u>減損</u>	<u>總額</u>	<u>減損</u>
未逾期	\$ 238,653	461	253,936	497
逾期0~30天	129	-	-	-
逾期31~60天	62	2	-	-
逾期超過61天	22,269	22,269	22,269	22,269
	<u>\$ 261,113</u>	<u>22,732</u>	<u>276,205</u>	<u>22,766</u>

迅杰科技股份有限公司個體財務報告附註(續)

本公司之應收票據、應收帳款(含關係人)及其他應收款備抵呆帳變動表如下：

	個別評估 之減損損失	組合評估 之減損損失	合 計
103年1月1日餘額	\$ 22,269	497	22,766
認列(迴轉)之減損損失	-	(34)	(34)
103年12月31日餘額	<u>\$ 22,269</u>	<u>463</u>	<u>22,732</u>
	個別評估 之減損損失	組合評估 之減損損失	合 計
102年1月1日餘額	\$ -	617	617
認列(迴轉)之減損損失	22,269	(120)	22,149
102年12月31日餘額	<u>\$ 22,269</u>	<u>497</u>	<u>22,766</u>

本公司之備抵呆帳主要係依客戶歷史之付款行為以及廣泛分析標的客戶之信用評等予以個別評估無法回收之金額，本公司並依其帳齡政策之區間提列呆帳比例予以評估。

應收款項之備抵呆帳係用於記錄壞帳費用，惟若本公司確信相關款項可能無法回收者，則於認為款項無法收回時，逕將備抵呆帳沖轉金融資產。

民國一〇三年與一〇二年十二月三十一日本公司之應收票據及帳款均未有提供作質押擔保之情形。

(四)存 貨

	103.12.31	102.12.31
原料	\$ 2,207	1,120
在製品及半成品	86,874	39,127
製成品	41,888	36,558
	<u>\$ 130,969</u>	<u>76,805</u>

民國一〇三年度及一〇二年度將存貨自成本沖減至淨變現價值而認列之營業成本分別為8,150千元及15,731千元。

民國一〇三年與一〇二年十二月三十一日本公司之存貨均未有提供作質押擔保之情形。

(五)採用權益法之投資

1.本公司於報導日採用權益法之投資列示如下：

	103.12.31	102.12.31
子公司	\$ 33,432	30,643
關聯企業	6,640	6,529
	40,072	37,172
減：累計減損	(5,108)	(5,108)
	<u>\$ 34,964</u>	<u>32,064</u>

迅杰科技股份有限公司個體財務報告附註(續)

鴻發積體電路科技股份有限公司於民國一〇二年十二月十日經股東臨時會決議清算完結，截至民國一〇三年十二月三十一日止，已完成清算各項權利義務及註銷登記。

2. 本公司於報導日採用權益法之投資貸餘列示如下：

關 聯 企 業	103.12.31	102.12.31
杰能電子股份有限公司	\$ -	3,464

截至民國一〇三年及一〇二年十二月三十一日止，本公司依權益法認列對杰能電子之投資超過對其投資成本之金額分別為0千元及3,464千元，列為採權益法之投資貸餘。

3. 子公司

請參閱民國一〇三年度合併財務報告。

本公司民國一〇三年度及一〇二年度所享有子公司損益之份額彙總如下：

	103年度	102年度
本公司所享有子公司本期(損)益之份額	\$ 1,063	(36,087)

4. 關聯企業

本公司之投資關聯企業未在公開市場交易，故無明確之公允價值。

本公司享有關聯企業損益之份額彙總如下：

	103年度	102年度
本公司所享有關聯企業本期(損)益之份額	\$ (664)	4,878

本公司之關聯企業其未依本公司持有之所有權比例作調整之財務資訊彙總如下：

	103.12.31	102.12.31
總 資 產	\$ 39,522	24,836
總 負 債	\$ 2,685	2,627
收 入	\$ 14,207	18,432
本期淨損	\$ 13,372	16,397

5. 擔 保

民國一〇三年與一〇二年十二月三十一日本公司之採用權益法之投資均未有提供作質押擔保之情形。

迅杰科技股份有限公司個體財務報告附註(續)

(六)不動產、廠房及設備

本公司不動產、廠房及設備之成本及折舊變動明細如下：

	<u>研發設備</u>	<u>租賃改良</u>	<u>辦公及 其他設備</u>	<u>總 計</u>
成本：				
民國103年1月1日餘額	\$ 16,180	5,212	47,886	69,278
增 添	915	-	3,944	4,859
處 分	<u>(293)</u>	<u>(3,338)</u>	<u>(2,623)</u>	<u>(6,254)</u>
民國103年12月31日餘額	<u>\$ 16,802</u>	<u>1,874</u>	<u>49,207</u>	<u>67,883</u>
民國102年1月1日餘額	\$ 14,430	9,355	46,647	70,432
增 添	1,880	-	1,813	3,693
處 分	<u>(130)</u>	<u>(4,143)</u>	<u>(574)</u>	<u>(4,847)</u>
民國102年12月31日餘額	<u>\$ 16,180</u>	<u>5,212</u>	<u>47,886</u>	<u>69,278</u>
折舊：				
民國103年1月1日餘額	\$ 10,858	5,112	38,891	54,861
本期折舊	1,626	76	5,286	6,988
處 分	<u>(172)</u>	<u>(3,333)</u>	<u>(2,623)</u>	<u>(6,128)</u>
民國103年12月31日餘額	<u>\$ 12,312</u>	<u>1,855</u>	<u>41,554</u>	<u>55,721</u>
民國102年1月1日餘額	\$ 9,415	9,071	33,019	51,505
本期折舊	1,566	149	6,372	8,087
處 分	<u>(123)</u>	<u>(4,108)</u>	<u>(500)</u>	<u>(4,731)</u>
民國102年12月31日餘額	<u>\$ 10,858</u>	<u>5,112</u>	<u>38,891</u>	<u>54,861</u>
帳面價值：				
民國103年12月31日	<u>\$ 4,490</u>	<u>19</u>	<u>7,653</u>	<u>12,162</u>
民國102年12月31日	<u>\$ 5,322</u>	<u>100</u>	<u>8,995</u>	<u>14,417</u>
民國102年1月1日	<u>\$ 5,015</u>	<u>284</u>	<u>13,628</u>	<u>18,927</u>

擔 保

民國一〇三年與一〇二年十二月三十一日本公司之固定資產均未有提供質押擔保之情形。

迅杰科技股份有限公司個體財務報告附註(續)

(七)無形資產

	專利權	電腦軟體 成本	總 計
成本：			
民國103年1月1日 餘額	\$ 13,324	17,886	31,210
單獨取得	<u>3,578</u>	<u>3,357</u>	<u>6,935</u>
民國103年12月31日 餘額	<u>\$ 16,902</u>	<u>21,243</u>	<u>38,145</u>
民國102年1月1日 餘額	\$ 9,519	9,013	18,532
單獨取得	<u>3,805</u>	<u>8,873</u>	<u>12,678</u>
民國101年12月31日 餘額	<u>\$ 13,324</u>	<u>17,886</u>	<u>31,210</u>
攤銷：			
民國103年1月1日 餘額	\$ 7,236	11,542	18,778
本期攤銷	<u>3,595</u>	<u>5,620</u>	<u>9,215</u>
民國103年12月31日 餘額	<u>\$ 10,831</u>	<u>17,162</u>	<u>27,993</u>
民國102年1月1日 餘額	\$ 3,683	4,951	8,634
本期攤銷	<u>3,553</u>	<u>6,591</u>	<u>10,144</u>
民國102年12月31日 餘額	<u>\$ 7,236</u>	<u>11,542</u>	<u>18,778</u>
帳面價值：			
民國103年12月31日	<u>\$ 6,071</u>	<u>4,081</u>	<u>10,152</u>
民國102年12月31日	<u>\$ 6,088</u>	<u>6,344</u>	<u>12,432</u>
民國102年1月1日	<u>\$ 5,836</u>	<u>4,062</u>	<u>9,898</u>

民國一〇三年度及一〇二年度無形資產攤銷費用列報於綜合損益表之營業費用分別為9,215千元及10,144千元。

(八)其他金融資產－流動

	103.12.31	102.12.31
定期存款(三個月以上)	\$ 85,000	49,811
其他應收關係人款	-	222
其他	<u>95</u>	<u>903</u>
	<u>\$ 85,095</u>	<u>50,936</u>

迅杰科技股份有限公司個體財務報告附註(續)

(九)營業租賃

承租人租賃

不可取消之營業租賃其未來應付租金情形如下：

	<u>103.12.31</u>	<u>102.12.31</u>
一年內	\$ 10,781	7,266
一年至五年	30,954	557
	<u>\$ 41,735</u>	<u>7,823</u>

本公司以營業租賃承租辦公室，民國一〇三年度及一〇二年度營業租賃列報於損益之費用分別為10,175千元及10,058千元。

(十)員工福利

1.確定福利計畫

本公司確定福利義務現值與計畫資產公允價值之調節如下：

	<u>103.12.31</u>	<u>102.12.31</u>
義務現值總計	\$ 11,145	12,068
計畫資產之公允價值	(9,135)	(8,554)
已認列之確定福利義務負債	<u>\$ 2,010</u>	<u>3,514</u>

本公司之確定福利計畫提撥至台灣銀行之勞工退休準備金專戶。適用勞動基準法之每位員工之退休支付，係依據服務年資所獲得之基數及其退休前六個月之平均薪資計算。

(1)計畫資產組成

本公司依勞動基準法提撥之退休基金係由勞動部勞動基金運用局(以下簡稱勞動基金局)統籌管理，依「勞工退休基金收支保管及運用辦法」規定，基金之運用，其每年決算分配之最低收益，不得低於依當地銀行二年定期存款利率計算之收益。

截至報導日，本公司之台灣銀行勞工退休準備金專戶餘額計9,135千元。勞工退休基金資產運用之資料包括基金收益率以及基金資產配置，請詳勞動部勞動基金運用局網站公布之資訊。

(2)確定福利義務現值之變動

本公司確定福利義務現值變動如下：

	<u>103年度</u>	<u>102年度</u>
1月1日確定福利義務	\$ 12,068	12,098
當期利息成本	241	212
精算損(益)	(1,164)	(242)
12月31日確定福利義務	<u>\$ 11,145</u>	<u>12,068</u>

迅杰科技股份有限公司個體財務報告附註(續)

(3)計畫資產公允價值之變動

本公司確定福利計畫資產現值之變動如下：

	103年度	102年度
1月1日計畫資產之公允價值	\$ 8,554	8,076
計畫資產預計報酬	175	145
已提撥至計畫之金額	379	369
精算(損)益	27	(36)
12月31日計畫資產之公允價值	<u>\$ 9,135</u>	<u>8,554</u>

(4)認列為損益之費用

本公司認列為損益之費用如下：

	103年度	102年度
利息成本	\$ 241	212
計畫資產預計報酬	(175)	(145)
	<u>\$ 66</u>	<u>67</u>
計畫資產實際報酬	<u>\$ 202</u>	<u>109</u>

(5)認列為其他綜合損益之精算損益

本公司認列為其他綜合損益之精算損益如下：

	103年度	102年度
1月1日累積餘額	\$ 582	376
本期認列	1,191	206
12月31日累積餘額	<u>\$ 1,773</u>	<u>582</u>

(6)精算假設

本公司於財務報導結束日所使用之主要精算假設如下：

A.用於精算確定福利義務現值者

	103年度	102年度
折現率	2.00%	2.00%
未來薪資增加	5.00%	5.00%
計畫資產預期報酬	2.00%	2.00%

B.用於精算確定福利計劃成本者

	103年度	102年度
折現率	2.00%	1.75%
未來薪資增加	5.00%	5.00%
計畫資產預期報酬	2.00%	1.75%

迅杰科技股份有限公司個體財務報告附註(續)

預期長期資產報酬率係以整體投資組合為基礎，而非加總個別資產類別之報酬。此一報酬率純粹以歷史報酬率為基礎，不作調整。

(7)經驗調整之歷史資訊

	103.12.31	102.12.31	101.12.31	101.1.1
確定福利計畫現值	\$ 11,145	12,068	12,098	15,702
計畫資產之公允價值	(9,135)	(8,554)	(8,076)	(9,618)
確定福利義務淨負債	\$ 2,010	3,514	4,022	6,084
確定福利計畫現值金額之經驗調整	\$ (1,164)	493	(2,129)	-
計畫資產公允價值金額之經驗調整	\$ (27)	36	104	-

本公司預計於民國一〇三年度報導日後之一年內支付予確定福利計畫之提撥金額為358千元。

- (8)計算確定福利義務現值時，本公司必須運用判斷及估計以決定資產負債表日相關精算假設，包含折現率及未來薪資變動等。任何精算假設之變動，均可能重大影響本公司確定福利義務之金額。

民國一〇三年度報導日本公司應計退休負債之帳面金額為2,010千元，當採用之折現率或調薪率增減變動0.25%時，本公司認列之應計退休金負債增減變動如下：

精算假設	應計退休金負債	
	增加0.25%	減少0.25%
折現率	\$ (620)	656
調薪率	\$ 626	(602)

2.確定提撥計畫

本公司之確定提撥計畫係依勞工退休金條例之規定，依勞工每月工資6%之提繳率，提撥至勞動部勞工保險局之勞工退休金個人專戶。在此計畫下本公司提撥固定金額至勞動部勞工保險局後，即無支付額外金額之法定或推定義務。

本公司民國一〇三年度及一〇二年度確定提撥退休金辦法下之退休金費用分別為6,399千元及5,717千元，已提撥至勞動部勞工保險局。

迅杰科技股份有限公司個體財務報告附註(續)

(十一)所得稅

1.所得稅費用

本公司所得稅費用明細如下：

	<u>103年度</u>	<u>102年度</u>
當期所得稅費用(利益)		
當期產生	\$ 222	(1,597)
調整前期之當期所得稅	<u>-</u>	<u>1,597</u>
	<u>222</u>	<u>-</u>
遞延所得稅費用		
暫時性差異之發生及迴轉	<u>1,906</u>	<u>5,222</u>
所得稅費用	<u>\$ 2,128</u>	<u>5,222</u>

本公司所得稅費用與稅前淨損之關係調節如下：

	<u>103年度</u>	<u>102年度</u>
稅前淨損	\$ (86,319)	(68,363)
依本公司所在地國內稅率計算之所得稅	(14,674)	(11,622)
永久性差異調整	(703)	7,118
前期低(高)估	(1,722)	1,597
暫時性差異不可認列為遞延所得稅資產負債影響數	19,005	8,129
所得基本稅額	<u>222</u>	<u>-</u>
	<u>\$ 2,128</u>	<u>5,222</u>

2.未認列遞延所得稅資產

本公司未認列為遞延所得稅資產之項目如下：

	<u>103.12.31</u>	<u>102.12.31</u>
應計退休金負債	\$ 342	597
成本法長期投資減損損失	1,057	1,057
虧損扣抵	<u>40,933</u>	<u>21,673</u>
	<u>\$ 42,332</u>	<u>23,327</u>

該等項目未認列為遞延所得稅資產，係因本公司估計於未來並非很有可能足
夠之課稅所得以供該暫時性差異使用。

迅杰科技股份有限公司個體財務報告附註(續)

3. 遞延所得稅資產及負債變動明細表

遞延所得稅資產

	102.1.1	借(貸)記 損益表	102.12.31	借(貸)記 損益表	103.12.31
存貨跌價損失	\$ 2,110	(1,133)	977	723	1,700
未實現銷貨毛利	2,757	(579)	2,178	191	2,369
未實現兌換損失	1,865	(1,865)	-	-	-
	<u>\$ 6,732</u>	<u>(3,577)</u>	<u>3,155</u>	<u>914</u>	<u>4,069</u>

遞延所得稅負債

	102.1.1	借(貸)記 損益表	102.12.31	借(貸)記 損益表	103.12.31
未實現兌換利益	\$ -	(1,645)	(1,645)	(2,820)	(4,465)

4. 依所得稅法規定，本公司營利事業所得稅申報經稅捐稽徵機關核定之虧損得自以後十年度之純益額中扣除。截至民國一〇三年十二月三十一日止，本公司可資扣除之前期虧損明細如下：

虧 損 年 度	最後可扣除年度	可扣除金額
一〇〇年(核定數)	一一〇	\$ 34,664
一〇一年度(核定數)	一一一	34,711
一〇二年度(申報數)	一一二	68,245
一〇三年度(估列數)	一一三	103,126
		<u>\$ 240,746</u>

5. 所得稅核定情形

本公司營利事業所得稅結算申報已奉稽徵機關核定至民國一〇一年度。

6. 本公司兩稅合一相關資訊如下：

屬民國八十七年度以後之累計虧損	103.12.31 \$ <u>(87,256)</u>	102.12.31 <u>(76,918)</u>
可扣抵稅額帳戶餘額	\$ <u>4,464</u>	<u>4,464</u>
對中華民國居住者盈餘分配之稅額扣抵比率	103年度 (預計) <u>-</u> %	102年度 (實際) <u>-</u> %

迅杰科技股份有限公司個體財務報告附註(續)

(十二)資本及其他權益

本公司民國一〇三年度及一〇二年度流通在外股數變動如下：

(單位：千股)

	普 通 股	
	103年度	102年度
1月1日期初餘額	73,298	75,298
購入庫藏股	-	(2,000)
庫藏股轉讓予員工	1,669	-
12月31日期末餘額	<u>74,967</u>	<u>73,298</u>

民國一〇三年及一〇二年十二月三十一日本公司額定股本均為950,000千元(均含保留供發行員工認股權50,000千元及可轉換公司債10,000千元之額度)，實收資本額均為752,977千元，每股面額均為10元。

1. 資本公積

	103.12.31	102.12.31
發行股票溢價	\$ 283,580	306,090
庫藏股票交易	12,283	-
長期投資	7,471	5,143
公司債轉換普通股溢價	-	54,408
	<u>\$ 303,334</u>	<u>365,641</u>

本公司分別於民國一〇三年六月二十四日及一〇二年六月十七日經股東會決議，以發行股票溢價及公司債轉換普通股溢價產生之資本公積分別為76,918千元及3,412千元彌補累積虧損。

依公司法規定，資本公積需優先填補虧損後，始得按股東原有股份之比例以已實現之資本公積發給新股或現金。前項所稱之已實現資本公積，包括超過票面金額發行股票所得之溢價及受領贈與之所得。依發行人募集與發行有價證券處理準則規定，得撥充資本之資本公積，每年撥充之合計金額，不得超過實收資本額百分之十。其中以發行股票溢價轉入之資本公積撥充資本者，應俟產生該次資本公積經主管機關核准登記後之次一年度，使得將該次轉入之資本公積撥充資本。

2. 法定盈餘公積

本公司於民國一〇二年六月十七日經股東會決議，以法定盈餘公積123,916千元彌補累積虧損。

依公司法規定，公司應就稅後純益提撥百分之十為法定盈餘公積，直至與資本總額相等為止。公司無虧損時，得經股東會決議，以法定盈餘公積發給新股或現金，惟以該項公積超過實收資本額百分之二十五之部分為限。

迅杰科技股份有限公司個體財務報告附註(續)

3.特別盈餘公積

依金管會民國一〇一年四月六日金管證發字第1010012865號令規定，本公司於分派可分配盈餘時，就當年度發生之帳列其他股東權益減項淨額，自當期損益與前期未分配盈餘提列相同數額之特別盈餘公積；屬前期累積之其他股東權益減項金額，則自前期未分配盈餘提列相同數額之特別盈餘公積不得分派。嗣後其他股東權益減項數額有迴轉時，得就迴轉部份分派盈餘。

4.盈餘分配

依本公司之公司章程規定，公司決算如有盈餘，除依法提繳稅款外，應先彌補以往年度虧損，次就其餘額提撥百分之十為法定盈餘公積，但法定盈餘公積累積已達資本總額時不在此限，另必要時得提列或迴轉特別盈餘公積。如尚有盈餘，分派如下：

- (1)百分之十至百分之二十五為員工紅利，若員工配發新股，有關計算發放員工股票紅利之基礎，依相關法令規定辦理之。其發放對象得包括符合一定條件之從屬公司員工，該一定條件由董事會訂定之。
- (2)董事及監察人酬勞不得高於百分之三。
- (3)剩餘盈餘依股東會決議分派之。

本公司股利政策係按公司法及本公司章程訂定，並依本公司資本及財務結構、營運狀況、盈餘及所屬產業性質及週期等因素決定，分派時其股利總額以不低於當年度剩餘盈餘百分之五十，其現金股利以不低於當年度股利總額百分之五十。

本公司配發股票紅利之股數計算基礎係依據股東會決議前一日之收盤價並考量除權除息之影響，惟若嗣後股東會決議實際配發金額與估列數有差異時，則視為會計估計變動，列為當年度之損益。

本公司民國一〇三年度及一〇二年度均為稅後淨損，故未予以估列員工紅利及董事監察人酬勞。

本公司分別於民國一〇三年六月二十四日及一〇二年六月十七日經股東會決議民國一〇二年度及一〇一年度之虧損撥補案，該項決議與本公司董事會擬議內容並無差異。

民國一〇三年度之盈虧撥補案，尚待本公司董事會擬議及股東會決議，相關資訊可至公開資訊觀測站等管道查詢之。

6.庫藏股

本公司實施庫藏股制度，茲依買回原因列示其增減變動如下：

單位：千股

收回原因	103年度			期末股數
	期初股數	本期增加	本期轉讓	
轉讓予員工	2,000	-	1,669	331

迅杰科技股份有限公司個體財務報告附註(續)

收回原因	102年度			
	期初股數	本期增加	本期轉讓	期末股數
轉讓予員工	-	2,000	-	2,000

依證券交易法之規定，公司買回股份之數量比例，不得超過公司已發行股份總數百分之十；收買股份之總金額，不得逾保留盈餘加發行股份溢價及已實現之資本公積之金額。本公司持有之庫藏股票依證券交易法規定不得質押，於未轉讓前，不得享有股東權利。

民國一〇三年度本公司將收回之庫藏股轉讓予員工計1,669千股，並依規定計算酬勞成本計12,283千元。

7.其他權益—備供出售金融資產未實現評價損益

	103年度	102年度
期初餘額	\$ 1,901	903
認列本公司本期備供出售金融資產未實現損益	(1,119)	931
認列子公司本期備供出售金融資產未實現損益	(747)	67
期末餘額	\$ 35	1,901

(十三)每股盈餘

本公司基本每股盈餘之計算如下：

	103年度	102年度
基本每股盈餘：		
歸屬於本公司普通股權益持有人之淨損	\$ (88,447)	(73,585)
普通股加權平均流通在外股數(千股)		
期初已發行普通股	75,298	75,298
庫藏股之影響	(887)	(1,340)
本期普通股加權平均流通在外股數	74,411	73,958
基本每股盈餘(元)	\$ (1.19)	(0.99)

(十四)營業外收入及支出

1.其他收入

本公司之其他收入明細如下：

	103年度	102年度
利息收入	\$ 2,494	2,842
股利收入	40	544
	\$ 2,534	3,386

迅杰科技股份有限公司個體財務報告附註(續)

2.其他利益及損失

本公司之其他利益及損失明細如下：

	<u>103年度</u>	<u>102年度</u>
外幣兌換利益淨額	\$ 27,755	24,463
透過損益按公允價值衡量之金融負債淨利益	394	291
處分備供出售金融資產之淨利益	3,693	546
處分不動產、廠房及設備損失	(126)	(116)
其他應收款之減損損失(附註六(三))	-	(22,269)
什項收入及支出	<u>131</u>	<u>9,235</u>
	<u><u>\$ 31,847</u></u>	<u><u>12,150</u></u>

(十五)金融工具

1.金融工具之種類

金融資產

	<u>103.12.31</u>	<u>102.12.31</u>
現金及約當現金	\$ 391,604	596,203
備供出售金融資產－流動	164,760	67,279
應收票據及帳款淨額	53,522	52,828
應收關係人帳款	184,859	199,892
其他金融資產－流動	85,095	50,936
其他金融資產－非流動	<u>3,619</u>	<u>3,224</u>
	<u><u>\$ 883,459</u></u>	<u><u>970,362</u></u>

金融負債

	<u>103.12.31</u>	<u>102.12.31</u>
應付帳款	\$ 84,936	69,719
應付關係人款	<u>5,153</u>	<u>8,132</u>
	<u><u>\$ 90,089</u></u>	<u><u>77,851</u></u>

2.信用風險

(1)信用風險之暴險

金融資產之帳面金額代表最大信用暴險金額。民國一〇三年與一〇二年十二月三十一日之最大信用暴險金額分別為718,699千元及903,083千元。

本公司主要的潛在信用風險係源自於現金、受益憑證及應收帳款等之金融商品。本公司之現金存放於不同之金融機構。本公司控制暴露於每一金融機構之信用風險，而且認為本公司之現金及所持有之受益憑證不會有重大之信用風險顯著集中之虞。

迅杰科技股份有限公司個體財務報告附註(續)

(2)信用風險集中情況

本公司之客戶集中在筆記型電腦產業，民國一〇三年與一〇二年十二月三十一日應收帳款(含關係人)餘額之93%及92%係由五家客戶所組成，使本公司有信用風險集中之情形。為降低信用風險，本公司持續評估客戶之財務狀況，並定期評估應收帳款回收之可能性，截至目前為止，本公司之收款記錄良好，預期不致有重大損失。

3.流動性風險

下表為金融負債之合約到期日，包含估計利息但不包含淨額協議之影響。

	帳面金額	合 約 現金流量	6個月 以內	6-12個月	1-2年	2-5年	超過5年
103年12月31日							
非衍生金融負債							
應付帳款	\$ 84,936	(84,936)	(84,936)	-	-	-	-
應付關係人款	<u>5,153</u>	<u>(5,153)</u>	<u>(5,153)</u>	-	-	-	-
	<u>\$ 90,089</u>	<u>(90,089)</u>	<u>(90,089)</u>	-	-	-	-
102年12月31日							
非衍生金融負債							
應付帳款	\$ 69,719	(69,719)	(69,719)	-	-	-	-
應付關係人款	<u>8,132</u>	<u>(8,132)</u>	<u>(8,132)</u>	-	-	-	-
	<u>\$ 77,851</u>	<u>(77,851)</u>	<u>(77,851)</u>	-	-	-	-

本公司並不預期到期日分析之現金流量發生時點會顯著提早，或實際金額會有顯著不同。

4.匯率風險

(1)匯率風險之暴險

本公司暴露於重大外幣匯率風險之金融資產及負債如下：

	103.12.31			102.12.31		
	外幣	匯率	台幣	外幣	匯率	台幣
金融資產						
貨幣性項目						
美 金	\$ 17,590	31.715	557,853	23,200	29.98	695,531
港 幣	788	4.086	3,221	788	3.865	3,046
人 民 幣	484	5.109	2,475	5,355	4.937	26,439
金融負債						
貨幣性項目						
美 金	2,428	31.715	77,002	1,649	29.98	49,425

迅杰科技股份有限公司個體財務報告附註(續)

(2) 敏感性分析

本公司之匯率風險主要來自於以外幣計價之現金及約當現金、應收帳款、備供出售之金融資產及應付帳款等，於換算時產生外幣兌換損益。於民國一〇三年及一〇二年十二月三十一日當新台幣相對於美金、港幣及人民幣貶值或升值5%，而其他所有因素維持不變之情況下，民國一〇三年度及一〇二年度之稅後淨損將分別減少或增加20,192千元及28,037千元。

5. 利率分析

下列敏感度分析係依非衍生工具於報導日之利率暴險而決定。對於浮動利率負債，其分析方式係假設報導日流通在外之負債金額於整年度皆流通在外。

若利率增加或減少0.25%，在所有其他變數維持不變之情況下，本公司民國一〇三年度及一〇二年度之淨損將分別減少或增加627千元及732千元，主因係本公司之變動利率之定期存款。

6. 公允價值

本公司之管理階層認為本公司以攤銷後成本衡量之金融資產及金融負債於本個體財務報告中之帳面金額趨近於其公允價值。

下表按評價方式，分析以公允價值衡量之金融工具。各公允價值層級定義如下：

- A. 第一級：相同資產或負債於活絡市場之公開報價(未經調整)。
- B. 第二級：除包含於第一級之公開報價外，資產或負債之輸入參數係直接(即價格)或間接(即由價格推導而得)可觀察。
- C. 第三級：資產或負債之輸入參數非基於可觀察之市場資料(非可觀察參數)。

	第一級	第二級	第三級	合計
103年12月31日				
備供出售金融資產	\$ 164,760	-	-	164,760
102年12月31日				
備供出售金融資產	\$ 67,279	-	-	67,279

於民國一〇三年度及一〇二年度並無任何公允價值層級間移轉之情事。

(十六) 財務風險管理

1. 概要

本公司因金融工具之使用而暴露於下列風險：

- (1) 信用風險
- (2) 流動性風險
- (3) 市場風險

本附註表達本公司上述各項風險之暴險資訊、本公司衡量及管理風險之目標、政策及程序。進一步量化揭露請詳個體財務報告各該附註。

迅杰科技股份有限公司個體財務報告附註(續)

2.風險管理架構

董事會全權負責監督本公司之風險管理架構，管理階層負責發展及控管本公司之風險管理政策，董事長並定期向董事會報告其運作，內部稽核人員協助董事長扮演監督角色。該等人員進行定期及例外覆核風險管理控制及程序，並將覆核結果報告予董事會。

本公司之風險管理政策之建置係為辨認及分析本公司所面臨之風險，及設定適當風險限額及控制，並監督風險及風險限額之遵循。風險管理政策及系統係定期覆核以反映市場情況及本公司運作之變化。本公司透過訓練、管理準則及作業程序，以發展有紀律且具建設性之控制環境，使所有員工了解其角色及義務。

3.信用風險

本公司之信用風險主要係來自於營運活動產生之應收款項、受益憑證及現金，請詳本個體財務報告附註六(十五)說明。

4.流動性風險

流動性風險係本公司無法交付現金或其他金融資產以清償金融負債，未能履行相關義務之風險。本公司管理流動性之方法係盡可能確保本公司在一般及具壓力之情況下，皆有足夠之流動資金以支應到期之負債，而不致發生不可接受之損失或使本公司之聲譽遭受到損害之風險。

流動性風險係由本公司之財務部門所監控，持續監督本公司實際現金流量部位，並使用多方面的資訊，預測並監控本公司在長期與短期之現金流動部位，財務部門並投資額外之現金於適當到期日之存款或短期性投資，並確保本公司之流動性，足以因應即將到期之負債，截至民國一〇三年十二月三十一日止，本公司之營運資金及目前尚有銀行未動支之借款額度388,187千元，應足以支應履行所有合約義務，故未有無法籌措資金以履行合約義務之流動性風險。

5.市場風險

市場風險係指因市價格變動，如匯率、利率、權益工具價格變動，而影響本公司之收益或所持有金融工具價值之風險。市場風險管理之目標係管控市場風險之暴險程度在可承受範圍內，並將投資報酬最佳化。

(1)匯率風險

本公司暴露於非以功能性貨幣計價之銷售及採購交易所產生之匯率風險。本公司之功能性貨幣為新台幣，該等交易主要之計價貨幣有新台幣及美元。

有關其他外幣計價之貨幣性資產及負債，當發生短期不平衡時，本公司係藉由以即時匯率買進或賣出外幣，以確保淨暴險部位保持在可接受之水準。

(2)利率風險

請詳本個體財務報告附註六(十五)說明。

迅杰科技股份有限公司個體財務報告附註(續)

(3)其他市價風險

本公司持有之受益憑證及上市權益證券係分類為備供出售之金融資產，此類資產係以公平價值衡量，因此將暴露於市場價格變動之風險。投資組合中重大投資均採個別管理，且所有買賣決策均經權限主管之核准。

(十七)資本管理

本公司基於現行營運產業特性及未來公司發展情形，並且考量外部環境變動等因素，規劃本公司未來期間所需之營運資金、研究發展費用及股利支出等需求，保障本公司能繼續營運，回饋股東且同時兼顧其他利益關係人之利益，並維持最佳資本結構以長遠提升股東價值。

為了維持或調整資本結構，本公司可能會調整支付予股東的股息金額，發行新股、向股東發還現金或買回本公司股份。

本公司依董事會之決議自市場購回庫藏股，買回之時機依市場價格而定。主要目的係轉讓予員工。

截至民國一〇三年十二月三十一日止，本公司資本管理之方式並未改變。

報導日之負債資本比率如下：

	103.12.31	102.12.31
負債總額	\$ <u>129,242</u>	<u>114,757</u>
權益總計	\$ <u>964,609</u>	<u>1,016,539</u>
負債資本比率	<u>13.40</u> %	<u>11.29</u> %

七、關係人交易

(一)母子公司間關係

本公司之子公司明細如下：

	設立地	業主權益(持股%)	
		103.12.31	102.12.31
迅杰國際投資股份有限公司	台灣	100.00	100.00
杰能電子股份有限公司	台灣	100.00	93.27

(二)母公司與最終控制者

本公司為本公司及本公司之子公司之最終控制者。

(三)主要管理階層人員交易

主要管理階層人員報酬包括：

	103年度	102年度
短期員工福利	\$ 23,479	18,717
退職後福利	750	613
	\$ <u>24,229</u>	<u>19,330</u>

迅杰科技股份有限公司個體財務報告附註(續)

(四)其他關係人交易

1.銷售商品予關係人

本公司對關係人之重大銷售金額及其未結清餘額如下：

	銷 貨		應收關係人款項	
	103年度	102年度	103.12.31	102.12.31
主要管理階層	\$ 486,972	535,061	185,216	200,286
減：備抵呆帳	-	-	(357)	(394)
	<u>\$ 486,972</u>	<u>535,061</u>	<u>184,859</u>	<u>199,892</u>

本公司售予關係人及非關係人之銷售價格均依銷售之產品規格而定，部份產品視銷售之數量給予不定幅度之折扣，因此，銷售予關係人之價格與一般客戶並無明顯不同；本公司銷售予關係人之授信條件分別為月結120天及月結60天收款，一般客戶之銷售交易授信條件則視個別客戶之過去交易往來經驗及債信評估結果決定採預收貨款、即期電匯或月結30天至90天不等。

2.向關係人購買商品

本公司向關係人進貨及委託加工金額及其未結清餘額如下：

	進貨及委託加工		應付關係人款項	
	103年度	102年度	103.12.31	102.12.31
子公司	\$ 4,113	4,713	-	2,110
其他關係人	34,704	39,853	5,153	6,022
	<u>\$ 38,817</u>	<u>44,566</u>	<u>5,153</u>	<u>8,132</u>

本公司與關係人進貨及委託加工交易條件與一般供應商尚無明顯不同。

3.其他資產之購買

	交易金額		應付關係人款項	
	103年度	102年度	103.12.31	102.12.31
子公司	\$ 322	220	-	-
關聯企業	-	1,500	-	-
	<u>\$ 322</u>	<u>1,720</u>	<u>-</u>	<u>-</u>

4.其他收入

本公司於民國一〇〇年七月一日出售專利權予杰能電子，售價為11,400千元，並依據該專利權效益年限八年分期認列收入，民國一〇二年度因杰能電子評估無未來經濟效益後全數提列減損損失，本公司因而於民國一〇二年度將未攤認之專利權處分利益一次全數認列計9,263千元，帳列什項收入項下。

迅杰科技股份有限公司個體財務報告附註(續)

5. 代買賣交易及其他：

本公司民國一〇三年度及一〇二年度代杰能電子向委外加工廠商進料所產生之代付款分別為536千元及1,382千元，截至民國一〇三年與一〇二年十二月三十一日止，上述款項尚未收回之金額分別為0千元及222千元，帳列其他金融資產—流動項下。

本公司與杰能電子簽訂技術服務合約，民國一〇三年度所產生之技術服務費用為2,160千元，帳列研究發展費用—勞務顧問費項下。截至民國一〇三年十二月三十一日止，上述交易所產生之款項業已支付完畢。

6. 背書保證：

本公司對關係人背書保證情形彙列如下：

	103年度		102年度	
	最高餘額	期末餘額	最高餘額	期末餘額
杰能電子營業週轉金擔保	\$ 29,000	-	29,000	29,000
杰能電子衍生性金融商品擔保	6,106 (USD 200)	-	6,022 (USD 200)	5,996 (USD 200)
	<u>\$ 35,106</u>	<u>-</u>	<u>35,022</u>	<u>34,996</u>

單位：外幣千元

八、質押之資產

本公司提供質押擔保之資產帳面價值明細如下：

資產名稱	質押擔保標的	103.12.31	102.12.31
定存單(帳列其他金融資產—非流動)	進貨及進口關稅擔保—非流動	\$ <u>1,035</u>	<u>1,025</u>

九、重大或有負債及未認列之合約承諾

截至民國一〇三年與一〇二年十二月三十一日止，除附註六(九)外，本公司尚有之重要承諾及或有事項如下：

- (一)依本公司另與其他公司簽訂之技術授權合約，依約應給付技術授權金及按生產單位數計付一定金額之權利金。
- (二)本公司已開立尚未使用之信用狀金額分別約為11,100千元及10,493千元。
- (三)本公司與台北富邦商業銀行及中國信託商業銀行之附追索權應收帳款承購暨融資合約，係以應收帳款做為標的，額度分別為379,288千元及374,950千元，並提供本票379,288千元及374,950千元做為擔保，截至民國一〇三年十二月三十一日止，本公司未有向銀行融資之情事。

迅杰科技股份有限公司個體財務報告附註(續)

十、重大之災害損失：無。

十一、重大之期後事項：無。

十二、其 他

員工福利、折舊及攤銷費用功能別彙總如下：

功 能 別 性 質 別	103年度			102年度		
	屬於營業 成本者	屬於營業 費用者	合 計	屬於營業 成本者	屬於營業 費用者	合 計
員工福利費用						
薪資費用	-	149,872	149,872	-	117,839	117,839
勞健保費用	-	9,923	9,923	-	8,682	8,682
退休金費用	-	6,465	6,465	-	5,784	5,784
其他員工福利費用	-	2,831	2,831	-	2,630	2,630
折舊費用	-	6,988	6,988	-	8,087	8,087
攤銷費用	-	9,215	9,215	-	10,144	10,144

本公司民國一〇三年及一〇二年十二月三十一日員工人數分別為127人及117人。

十三、附註揭露事項

(一)重大交易事項相關資訊

民國一〇三年度本公司依證券發行人財務報告編製準則之規定，應再揭露之重大交易事項相關資訊如下：

1. 資金貸與他人：無。

2. 為他人背書保證：

編號	背書保證者公司名稱	被背書保證對象 公司名稱 關係	對單一企業背書保證限額 (註1)	本期最高背書保證餘額	期末背書保證餘額	實際動支金額	以財產擔保之背書保證金額	累計背書保證金額佔最近期財務報表淨值之比率	背書保證最高限額 (註2)	屬母公司對子公司背書保證	屬子公司對母公司背書保證	屬對大陸地區背書保證
0	本公司	杰能電子 本公司之子公司	96,461	35,106	-	-	-	- %	192,922	Y	N	N

註1：本公司單一企業背書保證之限額以不超過本公司或本公司及子公司淨值百分之十為限。

註2：本公司累計對外背書保證總額以不超過本公司或本公司及子公司淨值百分之二十為限。

迅杰科技股份有限公司個體財務報告附註(續)

3. 期末持有有價證券情形(不包含投資子公司、關聯企業及合資控制部分)：

持有之公司	有價證券種類及名稱	與有價證券發行人之關係	帳列科目	期 末				備註
				股 數	帳面金額	持股比率	公允價值	
本公司	日盛貨幣市場基金	-	備供出售金融資產—流動	3,269	47,525	- %	47,525	
本公司	元大寶來萬泰貨幣市場基金	-	同上	1,803	26,849	- %	26,849	
本公司	兆豐國際寶鑽貨幣市場基金	-	同上	7,345	90,386	- %	90,386	
迅杰國際	台新1699貨幣市場基金	-	同上	452	6,011	- %	6,011	
迅杰國際	復華數位經濟基金	-	同上	205	6,534	- %	6,534	
迅杰國際	統一全天候基金	-	同上	34	2,298	- %	2,298	
迅杰國際	統一強棒貨幣市場基金	-	同上	337	5,530	- %	5,530	
迅杰國際	台新高股息平衡基金	-	同上	106	2,277	- %	2,277	
迅杰國際	復華全球短期收益基金	-	同上	356	4,045	- %	4,045	
					<u>191,455</u>		<u>191,455</u>	
本公司	寶茂科技股票	-	以成本衡量之金融資產—非流動	525	-	1.74 %	註	
本公司	REDDOT WIRELESS, INC. 股票	-	同上	100	-	0.43 %	註	
迅杰國際	達斯股票	-	同上	250	-	9.29 %	註	
					<u>-</u>			

註：所持有之股票未在公開市場交易，故無明確市價。

4. 累積買進或賣出同一有價證券之金額達新台幣三億元或實收資本額百分之二十以上：無。

5. 取得不動產之金額達新台幣三億元或實收資本額百分之二十以上：無。

6. 處分不動產之金額達新台幣三億元或實收資本額百分之二十以上：無。

7. 與關係人進、銷貨之金額達新台幣一億元或實收資本額百分之二十以上者：

進(銷)貨之公司	交易對象名稱	關 係	交易情形				交易條件與一般交易不同之情形及原因		應收(付)票據、帳款		備註
			進(銷)貨	金 額	佔總進(銷)貨之比率	授信期間	單 價	授信期間	餘 額	佔總應收(付)票據、帳款之比率	
本公司	仁寶電腦及其子公司	本公司法人董事之母公司	銷貨	(468,687)	67 %	月結120天	尚無顯著不同	尚無顯著不同	180,680	76 %	

8. 應收關係人款項達新台幣一億元或實收資本額百分之二十以上：

帳列應收款項之公司	交易對象名稱	關 係	應收關係人款項餘額	週轉率	逾期應收關係人款項		應收關係人款項期後收回金額	提列備抵呆帳金額
					金 額	處理方式		
本公司	仁寶電腦及其子公司	本公司法人董事之母公司	180,680	2.49 %	-		53,848	348

註：係截至民國一〇四年三月六日之收回情形。

9. 從事衍生工具交易：請詳附註六(二)。

迅杰科技股份有限公司個體財務報告附註(續)

(二)轉投資事業相關資訊：

民國一〇三年度本公司之轉投資事業資訊如下：

投資公司 名稱	被投資 公司 名稱	所在地區	主要營 業項目	原始投資金額		期 末 持 有			被 投 資 公 司 本期損益	本期認列 之 投資損益	備註
				本期期末	去年年底	千 股 數	比 率	帳面金額			
本公司	迅杰國際	苗栗縣	一般投資業	60,000	60,000	6,000	100.00%	30,763	(686)	(686)	
本公司	陽泰電子	新竹市	產品設計、資訊軟體服務、國際貿易業務	4,995	9,990	333	4.16%	1,532 (註1)	(13,372)	(664)	
本公司	杰能電子	新竹市	筆記型電腦暨消費性電子產品相關之電源管理IC、LED相關驅動IC及智能電表暨無刷直流變頻馬達相關控制IC之研究、開發、生產及製造	105,542	101,158	700	100.00%	2,669	2,183	1,749	
								34,964		399	
迅杰國際	陽泰電子	新竹市	產品設計、資訊軟體服務、國際貿易業務	10,005	20,010	667	8.34%	3,073 (註2)	(13,372)	(1,330)	

註1：已扣除認列減損損失5,108千元後之淨額。

註2：已扣除認列減損損失10,240千元後之淨額。

(三)大陸投資資訊：

1.大陸被投資公司名稱、主要營業項目等相關資訊：無。

2.赴大陸地區投資限額：無。

3.與大陸被投資公司間之重大交易事項：無。

十四、部門資訊

請詳民國一〇三年度合併財務報告。

迅杰科技股份有限公司



負責人：翁 佳 祥

